夕刊
新京日日新聞
發行所 新京日日新聞社
發行人 十河　編輯人 松本　印刷人 谷

カメラの御用なら 中谷時計店 新京日本橋通一九 奉天春日町

速急の金本位採用
經濟界を徒らに混亂せしむ
滿洲財政界の觀測

滿洲國政府では日本金圓對滿洲國幣相場が大体パーである現在を以て銀本位より建てよりの持論金本位に變更する好期なりとなし、日本政府の支持を得るため日本政府と交渉を開始するとの報道が飛び、之に對し日本大藏省では日滿支ブロックの立前から滿洲のみの金本位採用を時期尚早なりとして居るが、滿洲國財政經濟界の意向は

一、滿洲國幣は安定して居り物價指數も昨年の一〇〇に對し僅かに一〇一と騰貴したのみである

疲弊せる國民購買力の現狀よりすれば、幣價の動搖は極度に避くべきである

一、圓爲替相場自体が動搖して居り、又國際金融の歸趨は未だ何等の豫測をも許さざる現狀にある際漸く幣價の安定を見た經濟界の赤子を金本位と云ふ世界の荒波に投げ出すは時期を得たものに非ず

との日本の大藏當局の意見を當然なりとし、元來、幣制の統一、幣價安定の使命遂げ後國際金融界の有利な條件を利用して金本位制を採用するは日滿ブロックの觀點より滿洲國の既定方針であり現在の銀爲替本位はその過渡的段階にすぎないのであつて、この過渡期の使命未だ終らざるに急據不利な環境の下に滿洲經濟界に動搖を與へる金本位制變更の如きは滿洲國財政當局の企圖せざる所なりとして居る

支那印度に失つた市場を 南米に開拓計畫
帝國の對外貿易方針

（東京十六日發國通）國際經濟會議に期待を繋いだ國際通商條約確立は同會議の失敗により今後更に爲替の混亂、關税戰の『激化』が豫想され我國對外貿易は重大な轉換期に直面するに至り、今後に處する具体方策の確立が急務とされるに至つた、外務、商工兩當局では既に輸出商品の統制、新市場開拓に備ふる爲、海外通商機關の整備等を急いで居るが當面の問題としては從來の有力市場たる支那印度に取つて代るべき新市場を南米に求めることを最適當とし、南米と日本との握手を眞劍に考慮して居る、大阪輸出商筋では早くから南米に對する調査員を派遣し紡績會社側も中南米を將來の有望市場とし、調査研究を進めて居る、目下の處では日本の新鑛商として三井物産がヴエノスアイレスに支店を有するのみであるが、今後貿易關係者、船會社、銀行筋と協力し、日本商品の紹介所設置の聲が起つて居る、但し南米の有力國たるブラジル、アルゼンチン、チリー等は何れも嚴重な爲替管理を行つて居るため日本商品の一方的輸出のみを策することは不可能で

『我國』に於ても今後アルゼンチンの羊毛、ブラジルのコーヒー、棉花等の輸入方法を講じ、彼我互惠の貿易親善策を樹立すると共に政府及び當業者の一致した努力によるべきで對南米輸出入貿易の計畫的工作が緊急事業とされるに至つた因に本年五月迄の南米諸國との貿易關係は次の如し（單位千圓）

	輸出	輸入
ペルー	一、五六三	六三一
チリー	三四五	一、六六一
アルゼンチン	四、九三五	二、七〇六
ブラジル	一、一三六	三四三
ウルグワイ	三五七	一一三
其他	二、六二一	一四一
合計	一〇、九六〇	五、五九〇

北鮮鐵道委經
兩鐵道取極め略成る

（大連十五日發國通）京城に於ける北鮮鐵道委任經營交渉に當つて居た村上理事は納附金問題を殘して委任經營に關する折衝が大体片付いたので決定事項報告のため穗積技師同伴十四日午後七時五十分着列車で歸連したが左の如く語る

納附金問題は目下算出委員會を開いて算出中であるが豫算編成と同樣仲々面倒だ然しもう大体取極めは決定して居る

北鮮管理局は差當り現在の清津鐵道事務所を使用することになつて居る、又北鮮鐵道委任經營に伴ふ人事は滿鐵からは幹部級の最少限度の人數を送るだけで之に伴ふ人事異動等はない、ローカル輸送に適用されて居る運賃その他の輸送條件はその儘繼續する

北滿鐵道との連絡運賃は朝鮮縱斷鐵道及び大連港等の事情を考慮して合理的に決定する積りだ、納附金は第一期として差當り三ケ年に限り貨物の輸送狀況の變化が甚だしいので其後は更に審議をやり直すことになつて居る、私は大連に三日ばかり居つて又直ぐ京城に行くが今度は契約書の起草等であるから一週間か十日位で片付くだらう、大体の契約は今月中に出來るが決定次第拓務省の認可を得た上最後的決定を行ふ筈だ

大同二年度 歲出豫算の瞥見（七）

第七 營繕費

新興國は建設に忙がしい、官廳も建てねばならぬ、營繕費は總務廳臨時部に二百九十五萬圓、其他で計四百四十九萬七千圓を計上してある

	千圓
總務廳所轄臨時部營繕費	
營造及修繕費	二、九五〇、〇
第三廳舍新營費	三五〇、〇
第四廳舍新營費	七五〇、〇
大同學院校舍新營費	一二〇、〇
首都警察廳舍新營費	一一七、〇
吉林稅務監督署新營費	三五、〇
山海關稅關官舍新營費	六〇、〇
稅關小包檢査所新營費	二五、〇
營口稅關西洲口分館新營費	一五、〇
奉天及ハルビン稅關倉庫建設費	七〇、〇
總務廳印刷工廠增建改造費	
興安總署廳舍造建改造費	八〇、〇
北滿特派員公署造建改造費	四一、〇
中央警察學校增建改造費	四〇、〇
特殊警察隊々廳舍及宿舍增建改造費	一五、〇
奉天省公署廳舍增建改造費	四三、八
吉林省公署廳舍改造費	三一、八
黑龍江省公署廳舍造建改造費	一五、〇
熱河省公署廳舍造建改造費	三二、〇
法院及檢察廳增建改造費	二〇、〇
監獄增建改造費	八五、〇
國立奉天圖書館改造費	二四、五
營口稅關埠頭修繕費	三一、〇
各所營繕費	一五、六
軍政部營繕費	一、四五七、六
合計	四、四九七、六

第八 各種調査費

行政及び產業調査は政治活動の準備だ

この意味で左表五十四萬圓の調査費目を檢討する者は、滿洲國政治努力の方向を知るであらう

物價調査及刊行費（法制局經）	九、五
人口調査費（同）	二、五
憲法起草調査費（總臨）	一〇〇、〇
財政經理調査費（同）	一〇、〇
文庫費（同）	二〇、〇
興安總署產業調査費（興臨）	七、二
行政區劃調査費（興臨）	七、四
地方財政調査費（民臨）	三六、六
戸口調査費（民臨）	二四、四
都市計畫調査費（民臨）	二七、一
馬政局調査獎勵費（軍經）	一四、五
測量費（軍臨）	一〇〇、〇
稅制整理準備調査費（財）	三五、八
時憲書編纂費（文常）	三、六
史蹟及勝天念記念物調査及保存（文臨）	六、四
体育研究及獎勵費（同）	八、五
合計	五四一、五

以上の記述は歲出の分類的記述に重點をおいたものであるから一つ項目が二重、三重に取扱はれてゐるもののあることをお斷りしておく

最後に各部支出を昨年度に比較すれば左の如くである（單位千圓）

所管	大同二年	大同元年
執政府	一、一〇〇	一、一五〇
總務廳	三八、六七八	四三、六九八
興安總署	二、三二四	一、〇三三
民政部	二四、二八〇	四、二六四
外交部	一、二四五	六六六
軍政部	四一、九八七	三三、〇〇〇
財政部	三六、三二四	二五、一一〇
實業部	三、四一〇	一四四
交通部	二、七一七	一、五六一
司法部	五、五九三	三六、〇八
文教部	九二一	二七一
合計	一四九、一六九	一三三、三〇八

（完）

日本政府公債 何れも續騰

（ニユーヨーク十五日發國通）日本政府公債は引續き續騰十五日は六分半利付は二弗四分の一高、五分半利付は一弗四分の一高と何れも一昨年十二月以來の新高値となつた

來年度豫算編成には
民政增稅を進言せん

（東京十六日發國通）別項の如く若槻總裁が增稅論を主張したことは非常に注目され、民政黨は來年度豫算編成に當り增稅主張を政府に進言せんとするものだと見られて居る

列國の貿易促進
相手國への金融援助策

（東京十六日發國通）最近列國の互惠的個別的協定並に貿易促進の相手國への金融援助策左の如し

一、イギリスはスエーデン、デンマーク、ノールウエイ等と互惠的協定を結び北歐諸國の農產物とイギリスの石炭、機械、綿糸布類を一定輸出入し關稅引下げを圖ることとなつて居る

一、トルコ、シリヤの諸國では輸出の相手國のみから輸入させる

一、アメリカ政府は金融復興會社を通じロシアと支那に對し借款に應じ小麥、棉花の輸出をなして居る

治安維持法改正要綱 近く脫稿

（東京十六日發國通）司法省刑事局では思想對策の根本策を樹立のため、治安維持法改正要綱を起草中だが、本月下旬脫稿の豫定で、其要綱は左の通りである

一、審理は一審制を採用せぬこと

一、効力期間を改正して更新手續の煩を避ける

一、煽動宣傳の類似犯も取締る

一、訴訟手續と公判の簡易化

一、留保處分の規定を設け遷善行爲を徹底す

一、警務委員會や保護監察制度を設け遷善を明す

一、裁判確定後思想轉向し遷善の跡顯著なる者は刑期三分の一に滿たずとも假釋放をなす

草野、川守田 飛行大尉榮轉

熱河、北支の聖戰に空軍の威力を發揮し、數々の戰功を樹てた關東軍飛行〇〇隊の草野川守田兩大尉は今回平壤飛行隊重爆並に輕爆中隊長に夫々榮轉、朝鮮空軍指導の重任に就くこととなり、明朝九時のハトにて思ひ出多き滿洲を離れることとなつた

珠玉を碎く

吉井勇

（高根秀浩畫）

（五十九）

夜咲く花（六）

その男はお純の兄の莊太だつた。

お純はこのカフエーではお澄といふ名になつてゐるけれども、ほんとはあの英一が以前許婚であつたといふ純子で兄の病氣の療養費や生活の資を得るために、こんなところに入るやうになつたのである。しかしさうなるまでには純子はどの位莊太のために反對されたか知れなかつた。莊太には唯一人の妹を自分の病氣のためにさういふところへ出すといふことが到底堪へられないほどの苦痛だつた。自分のために妹を犧牲にするといふことは、道德的に言つても罪であるとしか思はれなかつた。それで妹のさういふ申出を聞いてからどの位反對したか解らなかつたが、しかし病氣がはかぐ～しくよくならないばかりでなくその日その日の生活にも困るやうになつた。

「兄さん、あたし何うしてもカフエーか何かで働きますわ」

莊太はさういふ妹の言葉を、どんなに情なく、どんなにうら悲しく、病床の上で聞いたらう。自ら進んでさういふところの女給になるといふ妹のけなげな心持には、頭を下げて心から感謝したかつたが、しかしそこには誘惑の魔の手が、差し延べられてゐることを思ふと、妹の身の上を危ぶまずにはゐられなかつた。が、そのうちだん～その日の糧にも窮するやうになつて來たので、彼は到頭妹の申し出を許いて、カフエーの女給になることを承知したのだつた。

莊太は、妹がそんなところに入つても、決してその淸らかさを失はないといふ事を信じてゐるが、しかし眠りが二時頃になるので、それまでは何うしても眠られなかつた。彼は寢床の上に橫たはりながら、いろ～と心配してゐると、そこにあり～と華やかなカフエーの光景を思ひ描くことが出來た。そこに出入りする男達の姿さへも、さまぐ～な形で目に浮んだ……。

莊太はその晩もやつぱり妹の歸りを待ちわびながら、いろ～のことを考へてゐたが、そのうち何だか急に妹の事が心配になり出して來た。恐ろしい誘惑の手が、だん～妹の體の方へ近付いて來てゐるに違ひないと思ふと、何うしてぢつと寢てゐる事も出來ない位焦々して來た。夕方になると極まつて八度近くまで昇る熱が、その夜はいつもよりも高いやうな氣がして、ぢつと目を閉ぢてゐると、妹を取りまいてゐる男達の顏が現はれたり消えたりした。何だか譯の解らないやうな奇怪な幻影が、幾つも幾つも目の前を通り過ぎて行つた……。

で、莊太は默頭ぢつとしてゐるのに堪へられなくなつて、むつくり起き上がると、その奇怪な幻影を振り落すやうに首を振つてから急いで職工服に着換始めた。今はもう外へ着て出るものとしては、唯一枚この淺黃色の菜ッ葉服があるだけなのだつた。そして彼は熱があるのも忘れて、それからすぐに外へ出ると、蹌踉くやうな足取で妹の出てゐるカフエー・アオを指して歩き續けた。久しく臥たきりだつたので、歩いてゐるうちにもふら～と、眩暈がして倒れさうになつたが、それでも何うにかかうにか赤坂見附のところまで來た。彼はさうしてやつとカフエー・アオを見付けると、暫く軒に立つて硝子越しに內部の樣子を窺つてゐたが、そのうち店をしまひ始めると、やつと安心したやうに默頭いて、妹の出て來るのを往來に立つて待ち續けてゐた。

日日案內
三行 一回金五十錢
被雇度 一回金三十錢
五行 一回金八十錢
十行 一回金一圓五十錢
姓名在社 一回金十錢增
御申込みは電話三三〇〇番

女中さん入用
當方男八人、八月以降二人 炊事、洗濯其ノ他一切 委細午前中面談ノコト
永樂町二丁目八ノ二 興業公司 電話二七一一番

女中さん入用
年齡二十才前後の方を望む
梅ケ枝町三丁目二八 官吏ノ內 電話四六二四

女中入用
年齡十五歲以上三十歲まで御希望の方は左記へ御紹介あれ
東四條通二十八 電話三五六五番

至急讓店
間口七間奧行六間 目下盛業中（城內大馬路西四馬路角二軒目）轉業に付き讓りたし
詳細は東二條通り 橫濱屋質店

讓飲食店
目下盛業中のおでん屋什器一切附にて讓り渡し、委細左記へ御問合せ下さい
富士町二丁目十三 みのや

讓店
今盛業中の下宿屋轉業の爲め讓る御希望の方は午前中滿日館へ御來談あれ
東五條通祝町五丁目角 電話三八〇二番 滿日館

滿洲國政府公報取扱
東朝、大朝兩新聞特約販賣所
（大阪東京）朝日新聞 大阪每日新聞
行物一切
朝日舍 栃尾新聞舖 東一條通二二 電話三三四二番

竹葉
本店大連
博多屋新京支店
祝町二丁目七ノ三

めがねの御用は 金華堂へ
吉野町二丁目 電話二六四五

會席料理
大辰
三笠町四丁目十四番
電話二九八八番

會席御料理
大連西檢番
永樂支店
吉野町三丁目五 長春座裏
電話二一七九

食道樂 青葉
御壽し 仕出し
鰻かば燒 とんぶり
三笠町二丁目
電話二九四二番

唸を生じて大評判
不況を外に大發展
鰻かば燒 とんぶり
三笠町二丁目

草履のシーズンは訪れました
小林の履物は皆樣の御手許へ參るべく
最新流行の御履物が澤山參りました
どうぞ御來店を
輸入組合加盟商
㊂ 小林履物店
電話二三四四番

滿洲丸 雄基・清津出帆 毎六・十六・二六日（月三回）
天草丸 雄基・清津出帆 毎一・一一・二一日（月三回）
北日本汽船株式會社
代理店 北鮮運輸

御料理 會席 鰻 天ぷら
食道樂
吹雪
朝日通領事館下 電話三八四四番

金物の御用は何でも揃ふ店
取扱品目
建築用金物 家具建具金物 鐵工土農用具 家庭用金物 度量衡各種
露式金物類 大工道具一式 和洋打及物 ゴムホース類 衛生陶器類
其他金物荒物一式
金物百物店 西脇洋行
三笠町二丁目（演藝館前）
電話二一四〇番

齒科 口腔外科
早川醫院
院長 早川武夫
診察時間
本院 錦町二丁目 自午前八時至午後五時
分院 東三條通（當分休診）
（日曜祭日正午迄、日曜祭日休診）

入荷案內
新柄陳列
㊇ 吉野町二丁目
村岡吳服店
電話二二二四番

關東軍の充實が一義的の先決問題
朝鮮軍常駐三個師團實現は慢々的考慮に決す

（東京十六日發國通）朝鮮總督府ではかねて宇都宮第十四師團を南鮮地方に移駐して朝鮮常駐在三師團を企圖して居り、宇垣總督は過般上京し荒木陸相と會見して打合せたが荒木陸相は滿洲が平常に復歸すると見られる昭和十年度にならねば應答出來ぬと答へ、參謀本部や陸軍省でも關東軍の充實が先決問題として居るから、朝鮮軍の充實は當分實現せぬ模樣である

經濟外交に重點を置く外務省の擴充案

（東京十七日發國通）內田外相は聯盟脫退後の帝國の自主的外交遂行の爲明年度豫算に於て省內に亞細亞局の外に滿蒙局を設置すると共に、來る一九三五年の軍縮會議に於ける太平洋問題再燃に備ふる爲歐米局內に一課を增設することに決したが、更に近來世界不況に伴ふ各國の經濟戰に備ふる爲經濟外交網の擴充を圖らんと決意し目下連日豫算省議を開催、具体案を練つてゐるが大体十七日午後二時より開かれる省議に於て右經濟外交機關擴充案の最後的決定を見る筈にして、右內容は次の如きものである

一、國家の經濟非常時に際し通商外交の徹底的確立を期するも國內財政の現狀に鑑み、徒らに尨大なる機關の設置を避け九年度豫算に於ては眞に緊急已むを得ざるもののみを新規要求として計上す

一、現在の通商局の三課制を四課制とし、次の如く分課規定とす

（イ）第一課、總務並に一般通商政策
（ロ）第二課、商務貿易の法務的事項
（ハ）第三課、管理的事務を行ひ、在外企業の保護並に助長を行ふ
（ニ）第四課、諸料並に調査一般

一、帝國通商の全面的進出を圖る目的で我國の重要市場たる近東南洋中南米に商務領事を派遣し、其駐屯地を左の地點とす

（イ）近東　タシケンド（トルキスタン）　ベイルート（シリヤ）
（ロ）南阿　ケープタウン
（ハ）印度　カラチ
（ニ）南洋　タワオ（英領ボルネオ）　メナード（セレベスオランダ領）　ヌメア（ニユー・カレドニヤ佛領）
（ホ）中南米　ウエリントン（濠洲）　ブエーレン（ブラジル）　バランキリア（コロンビア）

外務省に新に滿蒙局を新設
對滿蒙國策確保の爲

（東京十六日發國通）內田外相は滿洲國に於ける匪賊掃蕩一段落を告げたが今や同方面に於ては軍政と同時に政治的工作を統制遂行すべき必要を認め、對滿蒙國策を調整確保するため、現在の外務省機構を擴充するを機宜の處置なりとし九年度豫算編成に際し現在の亞細亞局の外に新に滿蒙局なる新機關を增設するに決し、右增設經費として七萬餘圓を計上するに十五日外務豫算省議で決定した、滿蒙局案は左の如くである

一、滿洲國關係事項を取扱ふため外務省に亞細亞局の外に新に滿蒙局を設ける
一、滿蒙局內に三課を置き左の如き分課規定を設く
第一課（滿洲國の渉外事項を處理せしむ）
第二課（滿洲國の國內一般事項を處理せしむ）
第三課（滿洲國問題に關する調查立案を行ふ）
一、滿蒙局新設のため要する初年度豫算七萬圓を昭和九年度に計上する

鐘紡ではペルシャ棉買付

（神戶十六日發國通）印棉不買の對策として鐘紡ではペルシャ棉の買付を考慮して居るが山下汽船の第三吉田丸は十八日大阪發シンガポール經由ペルシャ揚げ四千噸、シンガポール揚げ二千噸を積載し復航にはペルシャ棉を積取る筈である

何應欽遂に馮玉祥討伐を開始

（奉天十五日發國通）蔣介石よりの命により何應欽は愈々近く馮玉祥討伐を爲す可く、十日より十三日にかけ龍烱勳、馮欽哉、孫德何等の各軍及び孫殿英軍の一部を平綏線方面に移動せしめた

印棉不買で土耳古棉買付始まる
對土貿易好望視さる

（大阪十六日發國通）印棉不買の結果として東洋紡績の土耳古棉買入契約は既に三回に亘つて二千俵成立したが、十四日更に價格二千數百圓で一千七百俵の買入談が成立した因に目下土耳古より近東貿易協會宛に申來れる申出では棉花凡そ五千俵を始め雜貨等相當の額に達して居る、今日までの輸入額に對する對土輸出は極めて順調に行はれて居り對土耳古貿易の將來は頗る好望視されてゐる

聯盟が支那開發支援

（ロンドン十五日發國通）國際聯盟理事會は滯歐中の宋子文の要請を容れ、來る十八日パリーで『支那』に於る技術的協力に關する理事會委員會の特別會議を催し、之に目下ロンドンに在る聯盟幹部役員數名を出席せしめ支那の將來の開發に關する聯盟の支援方法、特に聯盟と支那政府との連絡方法を考究せしめることになつた、聯盟理事會が此の擧に出ずるに至つたのは宋子文の要請もさることながら列國中には支那に對する所謂日本の脅威に自ら怯え、支那を最も自由主義的に開發し、其の近代的獨立を確保すると共に門戶開放維持の確固たる機構を樹立せんと計畫するに至つたものであると言はれてゐる、而して該委員會は支那と聯盟との間に常設連絡機關を設け、協力と組織に關して支那側より要請ある場合直ちに之に應じ得る常設機關を設けんとする『計畫』で、主なる連絡委員は有名な反日家たる聯盟衛生部長ラ氏が擬せられてゐる

日米協力せば
經濟會議の前途期して待つべし
石井全權米國へ放送

（ロンドン十六日發國通）石井全權は十六日午後六時半米國に向け左の如き放送演說をなした

日米兩國は政治上、貿易關係上、互に提携すべき運命にあり、兩國貿易は極めて密接な關係にある、國際經濟會議に於て議に上つた諸問題についても日米兩國は多く共同の立場を執つた、通商障碍問題の如き、或は船舶補助金問題の如き、その著しき例である、更に銀問題に關しても、日本は銀使用國と密接な關係にあり米國と多少とも同樣な立場に置かれて居る、予は經濟會議に於いて人類の經濟的復興に資する多くの業績が達成されるべきを確信する日本は經濟會議がその目的を達成する爲凡ゆる協力を惜まぬ、予は經濟會議が失敗すれば未曾有の世界的災厄を誘致するであらうことを恐れる、各國が共存共榮の精神に基き協力せば會議の成功は期して待つべきものだと信ずる

馮の駐津代表
于學忠軍に逮捕さる
察哈爾問題軍事解決氣運濃厚

（天津十六日發國通）確報に依れば、馮玉祥駐津情報課長苑芙、外情員十三名は伊太利租界內、孫良誠氏邸に寄寓し天津に於ける軍事政治情報を馮玉祥宛報道してゐたが、十五日午前七時苑以下六名は特別第三區郵務總局前に於て于學忠の一軍團部特務員に逮捕され、軍團部に護送された察哈爾問題について武力解決の空氣濃厚な折柄馮代表の態度は注目されてゐる

排日支那紙秘密裡に
滿洲通信部設置計畫
新京、奉天の天主堂內に

（天津十六日發國通）支那側の情報に依れば當地の有力な排日系支那紙益世報では今度滿洲國情報調查の爲め新京、奉天に滿洲通信部を置き、副編輯長唐際春（湖南人）を任命した、同氏は天津南開大學出身、民國十七年天津市反日會成立當時は領袖たり、今回派遣されることゝなつたもので通信部は秘密裡に天主教々會堂等の中に設ける計畫である

ソ聯の覺醒で
北鐵交涉稍々好望
或は私的會談で進行を計らん

（東京十六日發國通）北鐵交渉はソヴエート側が所有權問題を論議することは不得策なることを覺り第五次會商で價格問題を論議するに至り、會商の前途好轉して來たが更にソ聯は今後の交渉は價格及支拂條件の微妙な點に觸れ來るので從來の如き形式的な會談では不適當となし、大橋次長とカズロフスキー氏の私的會談で交渉の進行を計ることに同意する旨斡旋役たる外務當局に申出で來り、次回會議の結果如何では私的會談に入るべく前途稍々好望さる

政界裏面の波高く
八月初から政局又復動くか
武藤元帥をも昇ぐ

（東京十六日發國通）政友會お家騷動一段落後、政局は少時無風狀態だが、依然裏面には種々の『運動』が行はれてゐる、即ち鈴木總裁の影薄らぎたると宇垣總督の姿濃くなり、又一部では武藤元帥說さへ傳へられて居る、政友自重派の政民聯立內閣運動や久原氏の擧國一致等の運動も亦侮り難い勢力を示し久原系の長島、津雲氏等は民政や鳩同方面に働きかけて居る、民政方面では富田幸次郎、賴母木桂吉、川崎克氏等は宇垣氏滯京中會見して居り、某々首腦部も宇垣氏と會見し、次期內閣の下こしらへは出來て居ると云はれる此間に在つて若槻總裁は出來るだけ自重の態度をとり齋藤首相を支持し行ける處迄行かんとするが、次の議會を解散して政友會をたゝきつける自信がつかず、鳩山文相の處決問題、豫算問題等を控へ、時局の前途を『懸念』して居る樣である、新しく八月初頃から政局動きはじめ九月に入つて酣となるものと觀られて居る

藏相時局縱橫談

（逗子十六日發國通）高橋藏相は去る五日以來葉山の別莊に滯在、豫算編成期を控へて專ら靜養に努めてゐるが十五日往訪の記者に對し左の如く時局談を試みた

國際經濟會議は前から餘り期待してゐなかつたが遂に失敗に終つた、今日の狀態では金本位國と金本位離脫國が一致して政策を講ずることは不可能であるから一度は別れるの外ない、今後は各國がそれぞれ互惠主義に立脚して通商關係を建直しそれでうまく行かないで再び自由貿易に戾つて來るものと思ふ今後日本はどうするか、日本はオツタワ協定を輕く見過ぎてゐた、今後は英領植民地に對する輸出は旨く行かないから他の市場を開拓する必要がある、アメリカは既に南米方面に互惠條約の交渉を開始したが日本もその方面へ進出しなければならぬ、最近外務省では何か委員會の樣なものを考へてゐる樣だが自分は先づ民間で道を拓きそれから政府がついて行くと言ふかよいと思ふ

滿洲の金本位採用は未だ時期尚早だ、といふのは日本は將來日滿支を一丸として經濟ブロツクを作らねばならぬ、然るに支那は銀本位國であるから滿洲のみが金本位を採用しても仕樣がない、海軍の補充計畫のことは前にも聞いたことがあり充分研究させてゐる

米國海軍擴充計畫はインフレイション政策の一手段と失業救濟を兼ねるもので日本の場合をそれと混同するのはよくないと思ふ

歲入の增收策としての事實事業の擴張が政黨方面で大變やかましい樣だが、これは非常に前からの問題であり目下委員會で調べさせてゐる、金融は餘程緩漫になつたが個人の懷は公債の募集に應ずる程の餘裕は出來てゐないから、公募の時期ではない、自分の考へでは日銀が一づ引受けてその手持の公債を無理のない樣に市場へ賣る方が一番よいと思ふ

京大問題で
貴院文相の責任を問ふか

（東京十六日發國通）瀧川教授問題に關し貴族院研究會や公正會では文部省の態度を肯定し、手續の點に遺憾あるのみとして居たが最近急轉直下、五教授の免官より教授辭任に依り法學部閉鎖を見んとするに至り、事態を漸く惡化し、文部當局は始めから法學部閉鎖を意圖したかの疑惑を懷き事態紛糾し、解決遷延せば鳩山文相の責任なりと責任問題漸く擡頭するに至つた

民政懇談會席上
若槻總裁增稅を力說

（東京十六日發國通）民政黨は十五日懇談會を開き、若槻總裁は一場の演說を試したが要點は左の如し

現下日本の赤字財政問題は非常な問題である、日本の經濟力は有能であるが財政は弱みだ、だけで年に十億圓位の穴があき年に十億圓もの借金をして居ては國の財政は耐へられぬ、此の重大原因は滿洲事變費、之に伴ふ兵備改善費等で日本の現情は實質的に戰時情態と同じだ、しかしながら戰時情態でも借金ばかりして居ては良くない、軍備を整へる爲兵備を改善することは勿論のことであるが三十年前伊太利が軍備の擴張をやつた際骸骨が鐵砲を擔いで居る繪があつたことを覺へて居る、財政に基礎を置かずに國民が苦しむ樣な軍備改善を爲し骸骨が鐵砲や大砲を射つのでは何にもならぬ、日本の公債は現在八十億圓ある、この儘では直ちに百億になる、此公債の利子五億圓に恩給その他を加へれば六億圓以上なり歲入の三分の一に當り此儘放置して置けば子孫に累を及ぼし國家の重大問題だからお互に努力せねばならぬ、英國は戰時に於ては借金をして之に當てる外に必ず增稅を斷行する、而も此增稅に依つて戰後の財政を整備するに非常に役立つたのだ、自分は之が最も堅實な遣方だと思ふ

明年度豫算は半額主義で
各省豫算に大斧鉞を振ふ
主計局の查定方針

（東京十六日發國通）明年度豫算は目下折角各省で編成中であつて本月末迄には大藏省主計局に提出されるので、主計局では未曾有に膨脹せる七八兩年度豫算施行狀態を詳細に調査し、之に基いて明年度の查定方針を研究中である、而して兩年度に亘つて各省が獲得せる新規要求は時局匡救その他非常の名にかくれ無理に要求したものが多く、從つて豫算施行の結果を見ると非常時の事態に副はざる無駄の支出が相當多いので明年度豫算の查定方針の決定の上に重要な參考に資することになつてゐるが、恐らくは十億を突破すべき新規要求に對し半額主義を目標に斷然斧鉞を加へる方針の模樣である

關稅改正案本日の閣議上程

滿洲國關稅改正案はこの程凡體案成立、法制局の審議も終つたので愈々十七日の閣議に上程される、閣議可決の上は明十八日參議府會議の通過を經て即日公布の運びとなる

ポスト機ケーニッヒベルヒ不時着

（ケーニッヒベルヒ十六日發國通）ベルリン到着のポスト氏は休む間もなく午後二時十一分ベルリン發一路ノボスビリスクに向ひソヴイエート境を通過したが、同地方一帶は猛烈な暴風で密雲低く遠望が利かず飛行継續危險なため已むなく東プロシヤに引返し午後六時四十分ケーニッヒベルヒに不時着した、同一昨年夏のポスト、ゲッテイ兩氏の世界早廻り機に比し伯林出發迄に十七時間四十一分リードして居るので、ケーニッヒベルヒで八時間餘の休憩をとつてもなほ十時間ばかりリードして居る譯で天候さへ恢復すれば新記錄樹立には聊くとも今日迄のところ差支へない

パラマウント社本年度作
オールトーキー
密林の王者
KING OF THE JUNGLE
愈々封切迫る

伊太利空軍二十三機無事ミシガン着

（シカゴ十五日發國通）伊太利空軍飛行隊の二十三機は十五日午後五時機翼を連ねてミシガン湖上に着水した、去る一日伊太利を出發して以來十四日餘にして翔破した

新京治安維持委員會
十八日頃第一回會合を行ふ

既報の如く新京の治安確保のため設立された新京治安維持委員會の第一回會合は愈々來る十八日若しくは十九日軍司令部內で委員長齋藤大佐、幹事長高地少佐以下日滿委員出席の下に開催されることになつた

八田副總裁來京

東京に於て開催された株主總會の經過並に任京中に於ける諸決定事項を關東軍司令部に報告承認を求める爲十七日午前八時八田滿鐵副總裁は山崎理事帶同來京ヤマトホテルに投宿した

廣田警部退官挨拶に來社

新京警察署勤務廣田一警部は今回退官滿洲國に招聘され遼陽に勤務することゝなり十七日告別挨拶に本社へ來訪した氏は十八日午前九時發列車で赴任する

その日く

稍靜かなりとみた政界、壯士の裏面運動相も變らず猛烈。

□

政權亡者我が武藤元帥を昇がんとするものなどありと武人を侮辱するもの眞ツ二つに致せ

□

東京、新京間三十五時間、日滿はいよいよ文字通り近接。更に人對人に！

□

匪賊、水源地を襲撃。まさか今ごろ滿洲國攪亂の意圖を含む徒の處爲ではなからう

人事往來

▲大野中將（豫備役）十六日午後七時五十分來京
▲清水土木課長（關東廳）同上
▲吉田大將（關東軍顧問）同上
▲高倉代議士同上
▲八田副總裁（滿鐵）十七日午前八時來京
▲出尻愛藏氏（外務省書記官）十七日來京國都ホテルへ
▲中川良長氏（男爵）十六日午後七時五十分來京滿蒙館へ
▲池田大佐（奉天醫科大學配屬將校）同上

團体

▲早大競技部隊二十三名十七日午前九時奉天へ
▲京都專門學校傳導旅行團十三名十七日午後六時五十五分來京

海外經濟

▲銀塊及爲替

倫敦銀塊	一八片六二五
同 選限	一八片六八七五
紐育銀塊	三五仙八分五
孟買銀塊	五七留比一六分三
米英爲替	四弗七六仙八分一
米日爲替	二九弗六八仙
米支爲替	三一弗三五仙
スチール株	六四弗四分一
アナゴンダ株	二〇弗四〇分〇

▲棉花

●米棉	
現物	一二仙四〇
八月限	一二仙三三
十月限	一二仙五五
十二月限	一二仙七六
一月限	一二仙八五
三月限	一二仙九九
五月限	一三仙一三

●印棉	
ブローチ	二三四留比
ベンゴール	二〇六留比
オームラ	一七三留比

▲上海標金

本寄	七七六八〇	七六九〇〇
步值	七七九〇〇	七六八〇〇
	七七七〇〇	七七一〇〇
	七七四五〇	七七三五〇
	七七三〇〇	七七六五〇

▲大連金鈔票

現物	一〇六〇〇〇	一〇五八〇〇
近物	一〇五九〇〇	遞
寄付	一〇五九五〇	……
步值	一〇五八七五	……
	一〇五八五〇	中
	一〇五八〇〇	……
	一〇五六五〇	不
	一〇五五五〇	……
	一〇五八〇〇	來
引止值	一〇五七〇〇	……
高值	一〇五二〇〇	出
安值	一〇五五〇〇	……
出來高	三三八分	

各地市場

▲大阪三品

當限	二〇六〇〇	二〇五八〇
八月限	二一〇〇〇	二〇〇五〇
九月限	一九七六〇	一九八二〇
十月限	一九七〇〇	一九八八〇
十一月限	一九六六〇	一九六七〇
十二月限	一九六九〇	一九九一〇
一月限	一九六六〇	一七二一〇

▲大阪棉花

當限	五六〇	五五九〇
先限	五六五五	五六八〇

▲大阪期米

當限	三三一	二一六九
中限	三三五六	三三三〇
先限	二二五	三三六九

▲大阪株式

大株	一二四一〇	一二三五〇
大株新	一二五五〇	一二四六〇
鐘紡新	一三三〇〇	一〇一七〇
同新	一〇七三〇	一〇七三〇

▲同短期

大株新	一二四〇〇	一二四一〇
鐘紡新	一〇六八〇	一〇六九〇
東新	一九三〇〇	一九四〇〇

▲大連株式

五品	一九五三〇

新京市況

大豆	現物 出來高	一三五〇錢 三車
高粱	出來高	一車

▲錢鈔（現物）

鈔票對金票	一〇五六七〇
現大洋對金票	一〇二六〇
國幣對金票	一〇〇六〇
國幣對鈔票	九五〇一

よい菓子を安心して買へる店
森永キャンデーストア

高等下宿
食道樂
カフヱー
向店舖格安讓
場所好し詳細は面談
日本橋西詰
日本橋旅館へ

昨夜突如として匪賊水源地を襲撃
交戰十五分の後遂に撃退さる
水源地破壊が目的？

十六日午後十時頃目下清水組の手で工事中の寛城子郊外團山堡第四水源地の東方三百米の地點に五十名を越ゆると思はれる匪賊突如襲撃し來り、同水源地警備の警備員十五名は必死の防戰を續ける一方新京市内各警備機關に通報した結果新京署では直ちに全員の非常召集を行ひ待機すると共に署員卅六名は現場に急行附屬地憲兵分隊も小峰特務曹長以下若干出動、新京警備隊も一個小隊待機したが交戰十五分で匪賊は北方の闇に逃走した、警備員には損害ない模様であるが、尙匪賊襲撃の目的が若し水源池破壊にありとすれば政治的色彩を含む事となり、滿洲國攪亂のため潛入せる者ありとの報頻々たる折柄彼此關連あるに非ずやと相當重大視さる

日滿聯絡 スピードアップ
東京、新京卅五時間
新潟、羅津間に命令航路計畫

【東京十六日發國通】日滿兩國間聯絡のスピード化は運輸關係方面で熱心考究中であつたが遞信省では來年度豫算に敦賀、羅津と平行し新潟、羅津間の航路にも補助金支出を計上し目下運航中の島谷汽船會社に近航郵船會社を加へ之を共同命令航路とすべく計畫中である、而して同航路には二千五百噸級、時速十六哩の汽船を運航せしむる方針で之れが實現の曉は東京、新京間現在の所要時間六十六時間を僅か三十五時間に短縮され、日滿兩國政治經濟上の聯絡に一大改革を齎らすものと觀られて居る

愈よけふから 旅客サービス週間
滿鐵の旅客誘致新案

滿鐵では事變以來急激に變化發展しつゝある滿洲を視察、見學の爲『來滿』する者陸續たる今日これ等旅客に對し充分なるサービスを行ひ旅客、誘致の一策とすると共に滿洲に對し好感を懐かしめんとの計畫の下にその第一歩として接客サービス週間をなすこととなり、十七日から二十三日までを第一次週間となし、旅客に對する一印象となるべき服裝態度、言語を鄭重、清潔、明快になすことに努め更に二十四日より三十日までを第二次週間とし、實質的對旅客サービスを行ふこととなつた、この二週間の成績『如何』では第三次週間をも設け旅客サービスの萬全を期する筈である

自動車運轉手 試驗 來る廿五日

六月に新京署で受驗した自動車運轉手數は四十名、内合格したものは二十三名で非常に好成績であつた、この内朝鮮人七名を除く内地人はいづれも内地自動車運轉手免許を所持してゐるものである、なほ七月の試驗施行は廿五日である

五台山向善普化佛教總會が 國交確立運動に乘出す

支那全土に百萬の信徒を有し滿洲各地にも布教所を持つ五台山向善普化佛教會は滿支兩國が現在の如き外交並びに經濟關係を持續する時は、東洋平和を破壊するばかりでなく兩國民を精神的物質的に塗炭の苦に陷らしめねばならぬ現狀に在るに鑑みこれを打開するため「滿支の親善は宗教から」の力强いスローガンを掲げ積極的に國交確立の運動に着手することになつた第一歩として同會は教化事業に五萬圓を投じ新京に貧民學校を建設し、兩國無産階級に暖い血を交流させ漸次經濟、外交外面に力を注ぐ案を樹て同會理事宮子萬及び恒善社董事長陳伯坊兩氏は特使として十五日午後七時五十分來京したこれより先兩氏は大連上陸と同時に折柄星ヶ浦避暑中の鄭國務總理を訪問、總理の賛同を得たので大いに力を得、近日中に關東軍及び滿洲國各方面を歴訪し、學校建設に着手せんとする筈であるが五台宗徒には支那財閥多數あり、政治に依る問題解決に先立ち民間團體から此の擧の擧つたとは支那民衆の必然的要望なりとして頗る注目されてゐる

遠征早大軍 陸の王者の面目發揮
陸上競技大會盛況裡に終る

早大陸上競技部對滿洲國並に全滿日本人（陸聯）の陸上競技大會は滿洲國體育協會、新京體育聯盟主催の下に豫定通り十六日午後二時半より西公園競技場に『開催』された、この日前日の雨は名殘りなく晴れて絶好の運動日和、競技場はこの空前の大競技會を見んものと定刻前既にスタンドは數千の觀衆に埋め盡された、二時半萬雷の拍手に迎へられて各軍選手入場各チーム主將の日滿兩國旗掲揚、ペナント交換後荒木會長開會の挨拶をなし、塚本審判長競技開始を宣言二時四十五分より愈々觀衆の熱狂裡に八百米より競技の幕は切つて落された、早大チームは鮮滿各地の轉戰の疲れ見え、且グランドのコンディション惡く豫想された好記録は出なかつたが、流石に全日本陸上競技界の王者たる面目を見せた全滿日軍並びに滿洲國は豫想以上に早大の堅壘に肉迫した特に滿洲國軍はフイールドにトラツクに符寶盧、于希渭選手等を始め幾多の有望なる選手あり、この競技會を契機として今後非常な發展を見るべく『期待』される、競技種目十二種目異常な緊張裡に七時閉戰結局總得點早大一〇九、陸聯八八、五、滿洲國四二、五で早大優勝滿洲國體育協會長代理の優勝楯も金市長の優勝盃も早大チームに授與され荒木會長の閉會の辭を以て七時十五分この意義ある大會を終つた各軍種目成績左の如し

△八百米
1 于希渭（滿）二分八秒五
2 金起賢（陸聯）
3 松尾正喜（同）
4 中村清（早大）
5 李世明（滿）
6 朝倉充（早大）

△走高跳
1 矢田喜美雄（早大）
1 木村一夫（早大）一米九〇
3 竹内友章（陸聯）
4 夏樹福（滿）
5 奥山敏男（陸聯）
6 王發禹（滿）

△百米
1 高野忠幸（早大）十一秒二
2 張星賢（早大）
3 中村繁（陸聯）
4 光田五郎（陸聯）
5 呉景隆（滿）
6 許興群（滿）

△砲丸投
1 野口鶴雄（早大）十二米五四
2 上倉藤一（陸聯）
3 大越兵司（陸聯）
4 白純發（滿）
5 上條友雄（早大）
6 覺清榮（滿）

△高障碍
1 清水孝太郎（早大）十七秒〇七
2 米津五郎（陸聯）
3 村上正（早大）
4 今宮恒夫（陸聯）
5 任光喆（滿）

△棒高跳
1 西田修平（早大）四米
2 北阜文（早大）
3 伊藤清八郎（陸聯）
3 符寶盧（滿）
3 久常木巌（陸聯）

△四百米
1 中島亥太郎（早大）五三秒二
2 窪田博吉（早大）
3 井上動（陸聯）
4 光田五郎（陸聯）
5 李世明（滿）
6 傅振吉（滿）

△圓盤投
1 上條友雄（早大）三六米一七
2 米津五郎（早大）
3 覺清榮（滿）
4 野口德雄（早大）
5 川野達也（陸聯）
6 張世安（陸聯）

△幅跳
1 湊川捨三（早大）七米二二
2 最上義滿（早大）
3 柴田義敏（早大）
4 籾田續（陸聯）
5 劉用棟（滿）
6 夏樹福（滿）

△槍投
1 岡田勝義（陸聯）
2 小林克文（早大）
3 出島操（陸聯）
4 西澤篁（早大）
5 白純發（滿）
6 覺清榮（滿）

△千五百米
1 中村清（早大）四分三秒一
2 朝倉充（早大）
3 永谷壽（陸聯）
4 于希渭（滿）
5 藪寛一（陸聯）
6 張慶和（滿）

△千米スエーデン繼走
1 早大チーム
2 陸聯チーム

メンバー
百　二百　三百　四百
早大　高野　中島（亥）　窪田　張
（二分七秒）
陸聯　中村　上倉　光田　井上
（二分一一秒三）
滿　高　許　呉　李

大楡樹東南で
人質十一名拉去さる

十五日午後一時頃匪賊不服勁兒の率ゆる二十余名の賊團は大楡樹東南三十二支里范家屯方面より大楡樹南方三十四支里張家平房に移動し來り同地農民十一名を人質として拉致し、公主嶺東南三十二支里劉子溝に向け逃走した

安奉線へ新に
四十名の乘務警備員を配置 セバードも一役を

【大連十六日發國通】滿鐵鐵道部では嚢に高梁繁茂期の匪賊に備へる爲警備員百五十名を採用して各線に配置したが昨今安奉線方面の匪賊漸く盛動を開始して來たので列車運行の安全を期する爲、更に警備員四十名を採用すると共に目下周水子に於て訓練中のセパード中より優秀犬十五頭を選んで安奉線に配置し、線路の巡視や匪賊の發見等に活動せしむる事となつたが成績良好の際は更にセバードを増派する筈

ア式主將會議

二十日擧行される滿洲國體育會主催のア式蹴球大會の主將協議會は十八日午後一時から新京市政公署會議室で行ふことになつた

承德に遂に
眞症コレラ發生す
中央から注射藥五萬人分急送

十七日午前八時熱河省公署より民政部衛生司宛「承德省城内に滿洲國人眞性コレラ患者發生」の電報通知があつたので、民政部では大いに驚き直ちに防疫所を組織し、コ疫豫防注射液五萬人分を携行、今明日中に飛行機にて承德に急行せしめ徹底的に防疫を行ふと共に各省に通達してコレラ豫防注射の勵行、飲料水並びに野菜類の消毒を行はしめると同時にコ疫襲來の關門たる營口、安東の檢疫所を再開して嚴重な防疫網を張り、コ疫の未然防止を期することとなつた

打天下一味 中固に現る

匪首打天下一味約二十名は目下中固西方五キロタイチウコウ西南高地附近にありとの報に開原守備隊より守備兵〇〇名は十六日第二十四列車で中固へ出動した

全滿弓道大會
新京で初めて催し 來る三十日滿鐵弓道場で

新京體育聯盟では來る卅日午前九時から新京滿鐵弓道場において全滿弓道大會を盛大に開催することに決定沿線各地へそれぞれ招請狀を發することになつた、從來同大會は大連その他で開催されてゐたがこの種行事は將來可及的に國都大新京に集中したい意向で今回は當地における第一次的のものであり體育聯盟結成後最初のものであるので最も意義深いものとされてゐる、招請先は大連、奉天、安東、鐵嶺その他沿線各地二十一ヶ所の豫定である

競射は尺二的一〇射、會費金一圓、申込みは廿五日まで、中食及夕食が準備されることになつてゐる

京都旅館の 盜難

市内永樂町三丁目京都旅館止宿渡邊虎太郎氏の現金三百圓が十五日何者かのために竊取され目下新京署では同旅館傭本フル（三五）を容疑者として引致取調中である

生産黨の陰謀暴露
首領は前田虎雄

【東京十六日發國通】警視廳では生産黨一味の取調べの結果、昨夜九時半左の如き陰謀暴露した

即ち今日迄首領と云はれた鈴木善一は參謀格で眞の首領は皇國農民同盟前田虎雄（四十二）で其配下に國學院學生影山政治、皇國農民同盟村岡清造や鈴木善一が控へ、十一日午前十時銃砲火藥店襲撃の後三隊に分れ、一隊は前田を隊長とし、鈴木善一が率いて警視廳を襲ひ、第二隊は村岡が率いて總理官邸を、第三隊は影山か率いて政友、民政、國同の本部、牧野伯、鈴木政友總裁若槻民政總裁等を襲はんとしたものである、警視廳では陰謀の全貌を漸く知るを得、昨夜九時半澁谷穩田の古物商田庄金次郎方を襲ひ武器、火藥店襲撃に使用する日本刀四十一本を押收した

赤化宣傳の
根據となるに鑑み
滿洲國側北鐵倶樂部に手入れ

【ハルビン十六日發國通】文化生活に惠まれない北鐵從業員のためにラヂオ、蓄音機、活動寫眞等の施設を有して彼等の慰安社交機關の役割を演じて居たヂエルツフ（鐵道倶樂部）はハルビンを初め北鐵沿線主要驛に設けられてあるが、之等の倶樂部は從來ソヴイエート從業員に依つて獨占され、而も本來の目的を離れてしばしば赤色宣傳の根城となつて居るかの觀があり弊害も著しいので今回北鐵理事會滿洲國側によつて之等に對して大々的手入れを行ふ事となつた

南廣場の 交通事故

十七日午前九時五十分ごろ市内南廣場と東二條通交叉點で曙町三丁目唯一公司店員石汝寛氏が自轉車で前記場所を橫斷中前方にトラツクが來た爲左に避けた際後方から關東軍司令部の自動車運轉手高倉衛が運轉する二號自動車が追突し石の右足に治療一週間の傷害を負し、被害者は直に滿鐵病院に收容應急手當を加へた

あすの簡閲點呼
令狀交付不能四十二
令狀未受領者は兵事係へ

簡閲點呼を明日に控へて新京署兵事係では高山署長、三價兵事主任は一人の點呼令狀交付不能者のないやう懸命の努力を續けてゐるが落ちつかぬ新興の都新京のこととて令狀交付不能意外に多く十七日午前中現在四十二名の多きに達し當局は一人の反則者も出さないといふ最初からの方針に基き更に個別的な調査を行つてゐる、令狀未受領者及び通報人は速かに兵事係へ屆出るやう注意を促してゐる

簡閲點令狀交付不能

○本人及召集通報人共に無屆退去行衞不明のため

點呼月日　七月十八日
元關東軍電信隊在留
後、騎、一　東一雄
點呼月日　七月十九日
富士町六丁目二在留
豫、輜、特　伊東忠
點呼月日　七月十九日
富士町六丁目二在留
一、補、歩　松原正己
點呼月日　七月十九日
吉野町五丁目一〇在留
一、補、輜　高添重美
點呼月日　七月十八日
羽衣町一丁目在留
豫、歩、一　竹本重吉
點呼月日　七月十八日
吉野町一丁目五在留
一、補、工　中村勇吉
點呼月日　七月十八日
和泉町二丁目三七の二
在留
後、歩、一　坂口勝信
點呼月日　七月十九日
三笠町七丁目二在留
豫、歩、一　西牧郁範
點呼月日　七月十八日
元軍司令部官舍四號在留
豫、歩、上　宮下欧一
點呼月日　七月十九日
元曙町四丁目二
後、砲、一　上山喜作
同　七月二十日
元初町二丁目二の七
一、補、重砲　安部謙平
同　七月十九日
元西公園ゴルフ倶樂部
豫、歩、一　山路勇
同　二十日
元富士町三丁目一九の三
在留
豫、歩、上　大畑龜太郎
同
同
元三笠町三丁目一九の四
在留
豫、歩、一　米丸一
同　十九日
元日出町三丁目二四
後、工、一　鷲山景吉
同　十八日
元關東軍經理部
豫、騎、上　安達正一
點呼月日　七月十九日
元梅ヶ枝町三丁目二八
在留
豫、歩、上　神田照實
同　二十日
元祝町四丁目一六
一、補、歩　藤井清
同　十九日
元富士町二丁目四
一、補、歩　宮澤文男
同　十八日
元軍司令部酒保雇人
豫、歩、一　尾島宋雄
同　十九日
元曙町二丁目八
一、補、工、二　並木敬吉
同
元吉野町一丁目四ノ五
一、補、歩　梶原龜十
點呼月日　七月十八日
元蓬萊町一丁目二
豫、工、一　藤原勝見
同
同
元吉野町一丁目二一三
一、補、輜、特　河原富吉
同　七月二十日
元入船町二丁目一五ノ四
豫、歩、一　鈴木光男
同　十九日
元祝町五丁目六
豫、三計手　本田軍次郎
同　二十日
元日本橋通二九
後、歩、二　西田五八

○本人、召集通報人に行先を詳かに知らせざつたため

點呼月日　七月十八日の分
元關東軍司令部功債班
在留
後、歩、上　伊藤敏
元新京警察署官舍
豫、歩、上　井田誠一
同　七月十九日の分
元祝町二丁目二七
一、補、飛　清水彌惠吉
元松村組内
一、補、歩　高畑彌
元吉野町二丁目七村岡方
一、補、野砲兵　鳥居榮一
元吉野町二丁目二〇
豫、輜、特　三戸成一
同　七月二十日の分
元鐵道北
一、補、歩　福富秀雄
元日本橋通九一
一、補、輜、特　寺本清人
元吉野町一丁目二四
一、補、輜、特　黒田忠義
元浪速町二丁目一八
豫、砲、一　王丸久雄
元日本橋通二
後、航、二　高田清志
元千鳥町五丁目大矢組
豫、歩、上　小川秋吉
元三笠町三丁目ノ七
一、補、歩　伊與田正耕
元住吉町一丁目ノ二
豫、歩、一　加藤照信
元富士町四丁目二〇
一、補、輜、特　畝本邊

以上の四十二名は大部分就職の爲め最近來住し一時腰掛的に在留し適當の職を得て他に轉じたるものならべきも住所異動に對する在留地變更屆を提出せざる爲め身柄は他管に在るに兵役關係の籍は依然新京警察署管内に今回點呼の令達を受けたるものにて此の儘放置し、點呼を受けざれば遂に執行官の告發を受け五十圓以下の罰金、又は拘留若は科料に處せらるものであるから所在心當りの向は兵事係に申出でて欲しいと

けふの銀相場

鈔票對金票　一〇五三七〇
現大洋對金票　一〇〇三六〇
國幣對金票　一〇〇三六〇
國幣對鈔票　九九四三〇

故坂田大佐遺骨
官民多數見送裡に故國へ

公務中病に斃れた故關東軍高級參謀坂田大佐の遺骨は第四課小林參謀に捧持され小磯參謀長、岡村參謀副長、橋本司令官、多田少將、始め日滿官民多數の見送りを受け十七日午前九時滿鐵線ハト號で悲しき凱旋の途に就いた、途中奉天、大連に一泊、各地より送られる戰死者の遺骨と共に納骨堂に奉安され一般の燒香を受け十九日午前十時うすりい丸で大連出帆一路故國に向ふことゝなつた

早大陸上競技部 十七日新京發撫順へ

見事陸聯、滿洲國兩チームを一蹴し、日本代表的チームの貫禄を示した早大陸上競技部は新京市民に深い印象を殘し十七日午前九時「ハト」號で撫順に向つた、一行は明十八日オール撫順チームと競技を行つた上安奉線經由歸國の豫定である

暑中御伺ひ申上ます
帳場　女給一同
東一條通　カフヱー　ポプラ
電話二二九七二番

一品一券　末字合セ　中元大賣出し
當籤發表
末字3
右之通リ抽籤券末字3號ノ御方ハ七月廿六日迄ニ商品券ト御引換ヘ致シマス
日本橋通十九　中谷時計店　電話三三五八四番

熱狂的大歡迎を受けつゝある關東軍參謀部原作指導の大作藤原義江主演のトーキー「叫ぶアジア」は愈々明十八日晝夜限り
絶對日のべなし蘇州上空々中戰映畫「空中艦隊」もまた見逃せぬものです是非一度は御觀賞下さいお待して居ります
長春座　上原演藝部

森永ベルトライン　日本橋通り　岡女庵　電25

幕末異聞 愛慾火箭（百十六）

作 瀧川駿　畫 村瀨洗舟

胡蝶の賊（四）

塀を乘り越えて這入つた儘、偃僂男は出て來ない。外には未だしてやられたと氣の附かない乞食連中が騷いでゐた。

家の中では用心棒の連中、乞食が騷いでゐるとは知らず、その聲に怖れて口を噤んでゐた。

軈て、東天白みわたる頃。

「こりや新入りにしてやられたな……?」

それを知つた郡內の賢が怒鳴つた。

乞食の中でも、氣の利いた男野州の常は賢の昇つて行つた繩梯子を傳つて屋內へ這入つて行つた。

常の姿が再び塀の上へ現はれるのを待つて郡內の賢が聲をかけた。

「常、何うだつたい?」

薄闇の塀の上で、常が手を振つてゐる。逃げろと言ふ合圖らしいが、下の乞食どもは慾も手傳つてゐるので、そんな事とは

氣が附かない。

何時の間に誰が注進したものか、早乞食の周圍に御用提灯がずらりと並んだ。

おいそれと逃げ出せないのが、乞食の煩みだ。手無しもあれば片足なし、眼なし等不具者の多い乞食の事とて、何の躊躇なく一網打盡にふん縛られて了つた。

「ちエ!」

一杯喰つて、舌打ちしたのは郡內の賢だつた。

その頃、屋敷內では主人の忠兵衞が人手に掛つてあへない最期をとげたので悲嘆の涙にくれてゐた。

「おや?」

土藏の入口に貼つてあつた、白紙のきり拔いた蝶を見て驚いた。

「やつぱりな?」

檢視に來た役人も、斯う言ふ。

それは白蝶一味の夜盜の證據だ。その白蝶の賊とは、お君が偃僂の源、寸胸の甚、印の猪之助等を使つてゐる夜盜の頭の事だつた。

何時、誰が言出したとなく、

斯う四人は一味になつて夜盜を働いてゐた。そしてその一仕事を終へると、白紙の切紙を殘して去るのが、印となつてゐた。

その白紙の印は、かつて鵯越の山寨にゐた時に、一味の者が使つた印だつた。それで一味への知らせに斯う印したのだつた。が、いつしかその噂が、江戸の府內に擴まつて、夜盜仲間にもその遣り口の大膽さに、驚かせてゐた。

乞食共一行三十人は、珠數繋ぎになつて、奉行の取調べを受けたが、結局同類でない事が判明して、御赦免と言ふ事になつた。

その代りに、乞食共が手分して毎日白蝶の賊の住居を搜す事を命ぜられた。

言付けられなくとも、搜す積りでゐた所を、公々然と言付けられたのだから、乞食共は役人になつたやうな心持ちで、江戸御府內を探索しはじめた。

その本部が、柳島村の妙見寺であつた。

「おい偃僂野郎はめつからねえかい?」

夜、皆ながトヤへ戻つて來ると郡內の賢が訊いた。

その後は、例の如く湯灌場の奧へかたまつて一文博奕に餘念がなかつた。

一勝負濟んだあとで、賢が言つた。

「おい皆な、仕事の稼ぎも大事だが、例の奴を俺達の手で捕へやうぢやねえか……」

と言ふのは、この賢は內々、さる親分から十手捕繩を貸して貰つてゐた。

首尾よく捕へたら、身內にしてやると言ふ條件が附いてゐたので賢にして見れば、一日も早く御用風を吹かして、威張つて見たかつたのであつた。

「皆んなしッかり頼むよ。うまく行けば、褒美の金をたんまり貰つてやるで……」

だが、その一味が目の先に居るとは知らない。

七月十八日 火曜　閏五月廿六日 乙酉　赤口　滿　翼宿

●一白の人　力足らざるを悟りて賢者の意見を求め有利　巳と丙と亥が吉
●二黑の人　進むときは過ちあり共退くに咎なく平なり　辛と壬と艮が吉
●三碧の人　運氣意外に引立たず融和を主とし本業守れ　未と申と寅が吉
●四綠の人　投機的の事業は大失敗あり小事と雖焦るな　乙と申と寅が吉
●五黄の人　成功は遲くとも緩々進むが勝轉宅普請見合　亥と壬と艮が吉
●六白の人　競爭心を起さば負けとなるべし移轉動土凶　庚と辛と癸が吉
●七赤の人　心の保養に專一として元氣の回復に勉めよ　丙と丁と亥が吉
●八白の人　運氣申し分なく萬事進取的態度を採れ有功　辛と亥と壬が吉
●九紫の人　智惠も才覺も役立たざる日病難怪我等注意　巳と癸と寅が吉

大阪商船出帆

門司、神戸（大阪）行
×三等船客設備船
（午前十時大連出帆）
×たこま丸　七月十七日
香港丸　七月十八日
うすりい丸　七月十九日
りおでじやねろ丸　七月二十日
ばいかる丸　七月廿一日
×しあとる丸　七月廿二日
亞米利加丸　七月廿四日
うらる丸　七月廿五日
はるびん丸　七月廿七日

●切符發賣所
滿鐵沿線主要各驛及各地ジヤパンツーリストビユーロー案內所
船車連絡切符（往復切符八割引、汽車二割引、汽船一割引、通用期間二ケ月）
大連、門司、神戸間乘船切符（往復切符八復路運賃二割引通用期間三ケ月）
●專屬荷扱所
各地國際運輸會社支店

大阪商船株式會社
大連支店 電話四一三七番
奉天出張所電話四〇八九番
新京出張所電話三二一六番

滿洲銀行

拜啓
永年吉野町に支店開業中は一方ならぬ御愛顧を蒙り御蔭樣にて日々隆盛におもむき候段厚く御禮申上候就いては今回支店を廢業し新に中央藥店として獨立いたさせ申候間今後共何分宜敷御願申上候
七月九日
三笠町 宮崎藥房
宮崎竹次郎

拜啓
吉野町に宮崎藥房支店開業中は一方ならぬ御愛顧を蒙り厚く御禮申上候今般本店御諒解の下に支店を解消し中央藥店として一層皆樣への奉仕に專念いたす可く今後共從前通り御引立の程御願申上候
七月九日
吉野町二丁目
中央藥店 話三一八一番

哥澤稽古所
時間の御都合は御便宜計ります
新京吉野町一丁目五番地 精養軒橫入右側
哥澤芝壽保

クリスク
親切な藥屋は
新京吉野町二丁目
中央藥店（元宮崎支店）
電話三三八一番

純粹藥用酵母（ヘーフエ菌）製劑
大同ヘーフ丸
○食慾不振○消化不良○胸つかへ○胸やけ○胃弱○腸惡く下痢する人○肥えたい人○脚氣○榮養不良の人
以上の人は是非この大同ヘーフ丸をお服みなさい、きつと滿足な効果があります。大同ヘーフ丸は純粹藥用酵母（即ちヘーフエ菌）製劑で、胃腸の疾患にはよく効きます。そして體全體の榮養が大變よくなります。
ヘーフエ菌製劑は他に數種ありますが粉末製で服み難かつたり、錠製は高價であつたりしますが、大同ヘーフ丸は丸藥ですから極めて服用し易く、且つ價も他の同種製劑の約半額、しかも効果滿點。是非一度お試し下さい、自信を以てお勸め致します。
大同ヘーフ丸は一ケ月分金壹圓。振替、カワセ、切手（必ず一割增）等前金註文の時は送料當方持、代金引換の時は送料實費を頂きます。
本舖 東京市小石川區原町一番地 大同藥房 電話小石川四五六二番

襖專門
梅ヶ枝町四丁目十四番地 電話三三四一番
古永堂

●酒よし●味よし●女よし
東一條通 精養軒 電話二三〇五

額と繪
尚御用命に依り適宜寸法の額縁御調製致します。
品川洋行
TEL 3062 2593
和洋家具室內裝飾 世帶道具建築材料
新京祝町通

穀物膨張機（在庫豐富）
小資本デ出來ル金儲ケ
早ク買ツテ早ク御儲ケナサイ

カナヘ商會
新京曙町四丁目九
（電話三七五〇番）
工場新京富士町六丁目

眼科專門
診療時間 自午前八時 至午後六時（日曜祭日午前中）
知識醫院
假診療所三笠町四丁目廿六
醫學士 知識吉彥

當店自慢 長崎カステーラ 五色羊羹モナカ
輸入組合加盟店
和洋製菓 峯長春堂 電話三一九一番
同市場內支店 電話二八四二番

田村式
金屬天井
其の他 金屬壁板並ニ建築材料一切 タムテキス、及ビタイガーボード
滿洲總販賣新京入船町四丁目一番地
森本商會 電話四八二八番
（ハルビン出張販賣店）
松茂洋行支店
哈爾濱埠頭區石頭街一〇七 電話二〇九六番

和洋家具製作販賣
家屋修繕及諸事請負
幸昇號
祝町五丁目（モスコー東入）
中村製綿所前
取次（電話二一六一番）
日本人熟練職工數名ニテ迅速御注文ニ應ジマス

靴は金城
行樂のシーズン
白靴をお召し遊ばせ
定價金四圓八十錢より（新型各種取り揃へて有ります）
高等製靴
新京東一條通り
金城靴店
電話二九五二番

富士タクシーが
朝日タクシーと
改名致しました
倍舊の御引立を願ひます
御用の節は是非
電話三三一九五番へ!
朝日自動車公司
新京富士町三丁目

ダージリンの精
アッサムの粹 兼備
風味と芳香
眞に世界に誇る可き純國産
三井茶園製
日東紅茶
（市內各食料雜貨店に有り）

營業科目
木土建築工事請負
設計製圖
施工監督
土地測量
滿洲國政府指定請負人
新京室町二丁目九番地
和成公司
店主 吉村元七郎
電話四七九〇番
需要家に對する御便宜を計る爲め砂一坪拾參圓六十錢にて販賣仕候

機械工具
煖房材料
水道用品
衛生陶器
油脂塗料
新京日本橋通六〇
東華洋行
電話三三五七番

新京日日新聞

定價 一部 金五錢 一箇月 金八十錢
郵稅 一箇月 金十五錢
新京永樂町四丁目一番地
發行所 新京日日新聞社
電話二二五番・三三〇〇番
發行人 十河榮忠
編輯人 松本男
印刷人 谷啓二郎

㋠印 白米
千葉商店 精米部
電話二四二二番

國際四圍の關係上 第二次補充は緊要
條約の許す範圍內で擴充する 大角海相意見發表

（東京十七日發國通）第二次補充計畫に關し大角海相は大要左の如き意見を洩らした

海軍々備は日本が島帝國であると言ふ地理的狀況からしても國防上非常な重要性を持つてゐることは國民の充分諒承してゐる所だと思ふ、而して海軍々備は時の國際情勢と他の列國海軍國の勢力及び建艦の狀況に依つて左右されるものである、然るに滿洲事變に關聯して過去に於ては勿論將來に於ても帝國は國際的に頗る困難な地位に立つであらうことは國民の充分自覺してゐる所である、又列强海軍國は孜々として其の海軍力の充實に努めてゐる今日、ロンドン軍縮條約に依つて既に不充分な兵力量に滿足せざるを得ない立場に在る我海軍が條約の許す範圍で軍備充實を計るのは何人と雖も首肯し得る所であらう、從つて此の樣な非常時に於ては國費の中から海軍費として相當大なる部分を割愛することも又已むを得ざる所である、勿論各國が軍備の擴張を自制し又帝國の公正なる主張を諒解して國際環境が好轉した場合には海軍々備に對しても之に相當する輕減を期待し得べき筈だが、何人も近き將來にさう云ふ都合の好い情勢に好轉するとは考へぬであらう、明年度豫算として提出さるべき第二次補充計畫は既に第一次補充計畫の際不可避のものとして計上しながら國家財政の爲已むを得ず切り捨て後年度に延したものであり、其の當時より更に國際情勢に憂ふべき著しい變化を齎してゐる今日、之を提出するは如何にしても避ける事が出來ない事は何人も理解する所だらうと思ふ

議會の開會迄 政局は平々坦々？
政界一部の觀測振り

（東京十七日發國通）暑中に入つて政局は全く弛緩狀態だが政府では來年度豫算編成を前にして各省新規事業豫算を纏めてゐるが、財政稅制の

『改革』は大藏省に一任の態度で、積極的に出ることをせず大勢順應で持越す形勢で、齋藤內閣は果して何を目標として議會に臨むか一部に於て前議會は陸軍豫算で來議會は海軍豫算の議會であると云はれる如く政府はおそらく十億餘の陸海軍豫算を計上すること疑ひないが政民兩黨も此の尨大な數字を前議會同樣無條件承認の外なしと觀てゐる模樣である、これを含めて二十數億の一般會計の財源に就き政府では前年度同樣增稅斷行の意志なく各關係とも高橋藏相の主張通り一方には景氣の恢復を助け他方には稅收入の自然增加を期し得る樣國內產業經濟恢復に重點を置き、新規增稅は財規赤字公債の利子額に止める模樣だ、貴族院及び軍部の一部に唱へられてゐる增稅論は抽象論で內容が無いから重きを置かず、現在の財政狀態から餘り策を弄するのは

『危險』とされてゐる、結局稅制改革問題は豫算技術の枝葉問題で政治問題化はしない模樣だ、殘されて居る政黨問題は前議會で誓約された選擧法改正であるが、法制審議會主査委員會は比例代表制の審議を始めたが、氣乘り薄であり閣內でも三土、鳩山、南氏等の小選擧區主張者あり、法制審議會で成案を得ても無能の議會に提案されるかどうか疑問視されてゐる、即ち首相及側近者は政界淨化を目標として比例代表制を主張すべく、之を支持する小山、後藤、堀切氏等と反對派との間に比例代表制が將來に於て政黨分野に變革を來すか否かに意見の相違あり、比例代表制實施による小黨分裂を危惧する閣僚が如何なる態度に出るかは今後の政局に微妙な關係を有するものとして

『興味』を惹いてゐるが、議會迄は閣內に動搖を來す如き事態は無いから政局は當分平々坦々たるものと思はれる

新京取引所 錢鈔取引
廿日以後に開始

既報、新京取引所では十八日より從來有名無實であつた錢鈔取引を行ふこととなつてゐたが都合により延期し二十日以後となる模樣である

關稅改正案等
昨日の閣議で決定

第三十三次國務院會議は十七日午前十時より國務院會議室に於て開催鄭國務總理避暑の爲欠席、謝外交部總長議長席につき議事進行をなし、次の三件を審議可決、來週の火曜日開かれる參議府會議の諮詢を經て公布の豫定である

一、關稅法令中貨幣單位改正に關する件

右の法令案は從來の關稅法令中金單位若くは海關兩を以て規定せる稅率料率其他の

『金額』は之を一金單位を國幣一圓九角五分、一海關兩を國幣一圓五角六分の割合により換算したる國幣建の金額に改む、これが制定に對する主要なる理由は我國稅關金單位及海關兩の兩制度は本年三月米國の金本位停止を契機とし根本的改正を必要とするに至りたり依つて先づ從來日々爲替相場により算出し居たる金單位及海關兩對現實諸貨幣の換算率を四月十六日以降金單位及海關兩對國幣間の固定換算率

『設定』により代らしめ稅關收納實幣を原則として國幣に統一することにより稅關貨幣の國幣建採用の目的に一歩を進むることとなしたり、當時右の固定換算率を採用するにあたりては勿論充分の調査研究を重ねたるも雖もなほ換算率固定の結果豫見せざる影響發生することなきや延いては必ずしも豫斷をなし難く思考せられたりしも今やその實施以來既に三ケ月を經過しその間國家財政上に於ては勿論一般貿易金融上に於ても豫期以上の好結果を齎らし得たるを以てこの際過去三ケ月の經驗を基礎とし將來に對する見透しの採用を期し、從來の稅關金單位及海關兩の兩制度は之を

『廢止』するを適當と認めたり

その爲には現に關稅法令中金單位若くは海關兩を以て規定せられある稅率、料率等を國幣額を以て規定し、その換算に付き必要あるにより、その換算率を如何に定むべきやにつき再び再檢討を必要とすべきも既に述べたる如く過去三ケ月の固定換算率たる一金單位對一、九五國幣圓、一海關兩對一、五六國幣圓の比率は最も適切に現實の財政金融狀勢に適合するものと認めらるるにより右の率を以て國幣に換算したる金額を當該關稅法令中の稅率若くは料率等と

『決定』するを適當と認む

二、海關輸入稅則中改正の件

三、海關輸出稅則中改正の件

國鐵初巡視の
宇佐美總局長歸來談

（奉天十六日發國通）宇佐美鐵路總局長、後宮大佐一行は先般來管內諸線の初巡視中であつたが、最後の吉敦、敦圖線を巡り羅津港を視察して京城經由十六日午後二時十分安奉線で歸奉した、車中宇佐美局長は語る

これで全線の初巡視を終つたが各線共至極順調だ、滿洲國線中打通線及び瀋海子河北間の奉山支線は單なる物產の運搬線で集散線、培養線としての價値を云々する向もあるがそれは結局使ひ方一つだ、今から建設仕樣と云ふなら未だ未だ他に建設せねばならぬ所もあらうが現在あるものだからさうさせぬ樣にせねばならぬ、一應巡視を終つたから物產運營を始め其他鐵道使命に順應して逐次整備する、云々

尚ほ氏は三、三日在社の上更に北滿黑河方面及び熱河方面の視察に赴く豫定

大興公司
營業を開始す

中銀營業局を分離した大興公司は十七日中銀より北大街舊中銀紙幣交換所跡に移轉營業を開始した

電信電話 監查役に
關東廳西山財務局長 後任は永井大連民政署長か

（東京十七日發國通）拓務省では滿洲電信電話會社監查役に關東廳財務局長西山左內氏を推薦するに決定したので、之を機會に省內及び植民地人事異動を爲すが、西山氏の後任には大連民政署長永井氏の呼聲が高い

義勇軍處置
順調に交涉すゝむ

（天津十六日發國通）義勇軍處置問題に關する具體的辦法に就て黃郛の指示を受くべく昨日北平に赴いた于學忠は午後歸津私邸で左の如く語つた

接收は大體廿一日から開始する事となつた、義勇軍は保安隊の一隊に改め之が六部に分ち每部を五百人とし外に特務等の名義で千名を留め合計四千を改編、隊長には劉燕侯を任命することとなつた、駐隊地は灤州豐潤に決定してゐるが、李際春を如何なる名義に任用するかは未だ決して居ない

岡村參謀副長 旅順へ

（大連十七日發國通）岡村參謀副長は西大佐參謀、岸本軍醫正、志村參謀等を同伴十七日朝八時着列車で來連直ちに旅順に向つたが、十八日旅順で行はれる武藤軍司令官の在旅各隊巡視閱兵並に大連で行はれる故坂田大佐以下戰士勇士の慰靈祭に參列の爲で、二十日頃歸京の豫定である

北鐵交涉 經過報告と
令孃結婚式參列を兼ね 沈瑞麟氏歸滿す

（大連十七日發國通）東京における蘇滿北鐵交涉に出席中であつた北鐵理事長代理沈瑞麟氏は新京政府に經過報告を兼ね來月七日ハルビンで擧げる令孃の結婚式參列の爲め十七日入港の「うすりい丸」で着連大和ホテルに投宿十七日靜養の上、十八日午前九時發ハトで新京に向ふが、船中左の如く語る

今度の歸國は娘の結婚式參列のためで一月半位したら又東京へ行きます、鐵道交涉は相方に圓滿解決の希望があるから開かれたものだが、今のところ未だ妥協點を發見し得るか豫想がつきません、蘇聯側の賣却價格は御承知の通り非常に高價なもので交涉成立までは相當時日を要するでせう、東京には始めて行きました、歐洲のパリーといふ感じで私達も日本の方から非常に歡迎されたし、友人も澤山居るので非常に愉快でした日本の印象ですが非常によく惡い印象等一つも受けませんでした

郵便料金値上 實現不可能か
公益事業の性質上

（東京十七日發國通）明年度豫算の編成に關連し官業收入增加の

『一途』として郵便料金引上げを斷行すべしとの論が政府の一部に行はれてゐるが南遞相を始め遞信省部內の意向を綜合するに郵便料金の値上げは九年度に於ける增稅が期待薄の今日其の實現困難と觀測してゐる、即ち郵便料金の値上げを主張する論據は主として現在の郵便料金は明治三十二年四月以來のもので物價の變化を來したる今日、値上げは當然であると云ふにあつて、現在一錢五厘の葉書並に切手を二錢とし、三錢の切手を四錢に引上げ、之によつて一千百萬圓增收を圖るべしと云ふにある、然るに遞信省當局では公益事業の性質として郵便料金は一般物價との釣合を考慮せず出來るだけ低廉なることを理想とし、剩餘利益は遞信施設の改善改良に當つべきである、故に通信事業が數千萬圓の利益を收めてゐる今日、郵便料金の引上げは不合理なことであつて遞信省としては一般會計に一定額の納入を爲す以外に特に施設改善の爲に

『資金』を必要とする場合はいざ知らず、現在の情勢に於いて料金値上げを主張し得ない事情にある

陸軍新兵器 海上スキー
自由に射擊が出來て櫓舟の速さ

（橫須賀十七日發國通）陸軍新兵器海上スキー發明者世田ケ谷騎兵第一聯隊曹長神保傳氏は十六日午前九時五十分頃實驗のため東京灣橫斷の壯途に上り、潮流に乘り順調に進行目的地たる千葉縣富津町の海上で驟雨激浪のため南下したが進行不能で零時半橫須賀に引返した、休憩の後午後一時から沖合に出てスキーの上から高射、伏射などの構へで小銃射擊をなし海水浴中の人々の喝采を博した

スキーは長さ二メートル、足の眞下に推進機をつけ、ステツキの先に團扇樣のものをつけて居り、櫓舟位の速度が出る

學習研究夏期講習出席者に 運賃割引

八月一日より五日まで東京市に於て開催の東京市富士見尋常小學校で學習研究夏期講習會參列者に對し、滿鐵では次の規定に基き運賃の割引をすることとなつた

一、割引區間滿鐵線各驛より局線又は商船大連航路經由省線東京驛行

二、割引期間二十日より八月五日まで

三、通用期間乘車券發賣の日より八月十八日まで

四、割引率二、三等往復に限り大人普通運賃の滿鐵線局線及省線五割引商船大連航路三割引

五、同割引旅客は主催者發行の割引證を提出すること

新京輸入組合 六月分成績

一、貸付及回收本月中貸付額一四三件金九萬九千九百六十四圓也
回收額一五六件金額十萬四千六百八十八圓也本月末現在三二〇件金額二十六萬四千四百四十七圓也

二、仕入先
一 內地 金二萬六千七百七十八圓也
二 大連 金一萬三百九十圓也
三 滿鮮 金一千九百十七圓也
四 現地 金六萬四百七十九圓也
五 合計 金九萬九千五百六十四圓也

三、組合員持口數 六月末現在組合員一〇九名、普通出資口數三一〇七口、特別出資口數七五八口、合計三八六五口

四、出資拂込額 六月末現在普通出資拂込額金十五萬五千三百五十圓也
特別出資拂込額金三萬四千九百八十圓十錢也

五、購買傳票本月中取扱高金一萬六千八百八十三圓二十二錢也
取扱店數八五店使用個所六五ケ所使用人員九二一名なり

ハルビンの ニコライ二世
十五周忌追悼會

（ハルビン十六日發國通）今を去る十五年即ち一九一八年七月十六日ロマノフ王朝最後の皇帝としてエカテリンブルグに非業の死を遂げたニコライ二世及エカテリーナ皇后を慕ふハルビン在住の白系露西亞人はその十五周年の十六日夕新市街映畫館ノーヴイミールに集つて追悼會を行つた十七日には中央寺院が祭典を行ひ在りし日のツアールを追慕することとなつた

駒井前參議
下關發鄕里へ

（下關十七日發國通）前滿洲國參議駒井德藏氏は十六日當地着、山陽ホテルに一泊し十七日朝鄕里滋賀縣に向つた

阪谷次長
內地へ出發

阪谷總務廳次長は十七日午後四時二十分新京發列車で大連を經て內地へ出發した、墓參を兼ね鄕里岡山に歸省のはずで旅程凡そ二、三週間の豫定である

學徒研究團
十六日門司發

（門司十七日發國通）滿洲產業建設學徒研究團一千餘名はリオデジヤネロ丸で十六日朝門司入港、廣島方面の學徒と合し、正午大連へ向つた

工事落札

十七日
▲新京東一條通以東コールタ撒布工事
落札 二千三十五圓四十八錢 丸山組
二千九十九圓 近藤組
二千百六十二圓七十錢 畠山組
二千二百廿六圓三十錢 市瀨工務所

十五日
▲新京ヤマトホテル機關室增築工事落二千四百圓 大倉組
▲新京ヤマトホテル煖房及煙突改造工事落二千五百三十圓 大倉組

天氣と氣溫

十七日の氣溫、最高三十二度九、最低二十度、十八日の天氣南の風晴れ一時曇る

四國協力條約
十五日調印を了す

（ローマ十五日發國通）英、佛、伊、獨四國の協力でヨーロッパの恒久平和維持を確保せんとする謂四國協力條約は愈々十五日ローマで英、佛、獨三國大使とムツソリーニ氏との手によつて正式調印を了した

新荷着
洋傘
日傘
シヨウル
ステツキ
レート化粧品代理店
百貨店 金泰洋行
電話 二一五九 二三八八番
振替大連三四三番

◎特賣◎
ペント式 冷藏庫 拾貳圓ヨリ
レース ボイル カーテン、鏡台、家具
ペンキ ガラス店
新京吉野町一丁目二十一番地
松本組
電話三一八七番

資本金 壹億圓（拂込濟）
積立金 壹億壹千九百七十五萬圓
橫濱正金銀行 新京支店
銀行代表 電話 三六一一 公衆用 二三七〇
支配人舍宅 二一一七 支配人代理 二九六九
共同舍宅 二六一二
●本店 橫濱
支店及出張所 東京、名古屋、大阪、神戶、下ノ關、長崎、倫敦、漢堡、巴里、紐育、桑港、ロスアンゼルス、シアトル、布哇、リオ・デ・ジヤネイロ、シドニー、孟買、カルカツタ、蘭貢、新嘉坡、スーラバヤ、バタビア、カラチ、スマラン、馬尼拉、伯林、香港、廣東、上海、青島、漢口、天津、北平、大連、牛莊、奉天、開原、哈爾賓、アレキサンドリア

電話至急入用
御不用の方は左記へ御來談を乞ふ
日本大工入用
滿洲の建築に經驗ある日本大工二名工事監督として雇ひたし希望の方は左記へ
鐵道北北二條通（水源地西側）
岩間商會製材所
新築工場

刀劍研磨部開設
刀劍研磨界の權威者本阿彌家の一門研師を今回內地より招聘致しましたから此の好機を御利用の程を
一、刀劍研磨 日本刀拵附軍刀、外裝白鞘柄卷調製其他附屬品種々
二、刀劍多數陳列提供御來軒の程を
新京室町小學校前
井上示現軒
電話三二〇三番

沿海州在住朝鮮人
口を極めてソ聯官憲を呪咀
「そのまゝ居れば餓死と銃殺が我等を待つのみ」と

露領沿海州一帶の在住朝鮮人はソ聯極東軍事工作の苛酷な強制勞働と極端な食糧缺乏から窮狀その極に達し、本年解氷期に入つてから發動機船或は帆船に依つて淸津、漁大津等北鮮方面へ歸來する者五十回に及びポセツト方面から陸路國境を嚴重な國境ゲペウの眼を潛り僅かに身を以て脫走して來る朝鮮人は千人を算へ最近殊に目立つてきつゝある脫走朝鮮人は異口同音にソ聯官憲の壓迫非道を口を極めて呪咀し沿海州に居れば銃殺と餓死あるのみだと悲痛な叫びを洩らし、ソ聯の産業五ケ年計畫と極東軍事工作の鐵の咨の下に今や沿海州在住朝鮮同胞十六萬人は死の一歩手前で呻吟してゐると訴へてゐる、彼等が語るその慘狀の一端、浦鹽市內の朝鮮人は白菜大根で僅かに露命を繫いでゐる有樣で食糧の缺乏と強制勞働に餓死續出し死体が街路に散亂してゐる慘狀である、沿海州一帶は砂糖といふものは遠い昔から忘れられてしまつた、馬鈴薯などは滅多に口へ入らぬ、永年の勤勞で得た耕地牛馬は理由なく取上げられ拒む者は地方の不毛の地へ強制移住を命ぜられる、若し國外へでも逃げるとなれば忽ち銃殺と投獄が待つてゐる實狀だ

眞夏の街上に「ポンと投げた波紋
ノー、タイへ、ノー、タイへ すゞしい行進曲」

かん／＼照りつく眞夏の街上に、ポーンと投げられた凉しい波紋、それはノー、タイ運動だ、狂ふ水銀柱は果てしなく騰る……騰る……道ゆく人も馬も汗ダク／＼、實に昭和初まつて以來の酷暑が吾々の背廣を通して五官をいやが上にもいらだたせる、なにか近代人に適切な銷夏法でもないものか、そこで眞つ先に思ひついたのが所謂「ノー、タイ運動」そのものなのだ

『背廣』は現代の勞働服だといつても、ワイシヤツのあの暑苦しい姿はなんだ第一にカラーだ、第二にネクタイだ、第三に長い袖だ、酷暑に喘ぐ近代人は首筋も締まんばかりにネクタイをぐん／＼締めつけてゐる、酷暑期にこれほど非衛生的で非能率的でアンチ、スマートなものは恐らくあるまい、この際「絞首」の儀禮を精算して非常時日本を背負つて立つ吾等の

『能率』をより高めやうといふのが、その趣旨である、このノー、タイは滿洲でも一「三」年前から一部の人々にはボツリ／＼實行されてゐたが、今年は新京でも斷然解襟ファンが增加し漸に社會運動化して來たのは注目すべきところだ街上にオフイスにノー、タイ姿が素晴らしい勢で殖えてゆく、折も折り滿鐵社員會が生活改善のため、近く全社員に

『飛檄』してこの運動をより盛んに實行に導くことになつたといふので、この運動に大きな拍車をかけ、今やノー、タイへ、ノー、タイへの大波紋がいよ／＼擴大されてゆく

それは大贊成 ─仕事にはまづ服裝から─
地方事務所長 荒木さんの話

新京地方事務所でも既にノー、タイ實行者は相當多いが、これが贊否をまづ荒木所長に聽いてみる

ノー、タイ運動？そいつあ僕は大贊成だ、元來大きな仕事をするにはまづ服裝から始めなくちやいかん、暑苦しい服裝なんぞしてなんで能率があがるもんか、ムツソリーニにしろ、ヒツトラーにしろ或は

『支那』革命のライしても唯だのダテのみではない、大いに仕事をするにはまづ服裝から引締めてかゝらなくちやならないといふのはそこだ、ノー、タイをまづ僕自身から始めたらワテつ尤もだ、大いにやつて見るのもよい、地方事務所長なんて名にしばられてかういふ暑苦しい格好（荒木さんはワイシヤツの上に白いチヨツキまで着けてゐる）は實に馬鹿げたことゝ思ふところがさて實行となると僕自身は隨分いろ／＼の

『應接』せなければならないし人に直ちに實行することが難しいとしても、一日家にゐつて事務に携はる諸君はどし／＼ノー・タイにされるがよく、僕はこの際滿鐵として揃つたユニホームでも制定されるのがよいではないか僕は元來シヤツとズボンだけでもよいと思つてゐる位だ

熱心の信者で 昨年來續けてゐる
滿鐵醫院長 塚本博士談

ノー、タイは京大の戸田博士らの首唱で今や一つの流行のやうにもなつてゐる自分は昨年內地に出張して親しく首唱者の戸田先生からネクタイを首に捲きつけることの、非衛生的で不經濟なることを聞いて

『最も』共鳴し、それ以來熱心なノータイ信者として今つゞけて來たい未だ一般には普及されるまでに至らず儀禮として缺く嫌ひがあるので大和ホテルなどへはネクタイをつけて出かけるが、出張や又は野球見物などには昨年來ノータイでやつてゐる、病院內でもかなり共鳴者が多く今では十數人もあるが實際ノー、タイは誠に氣分がよく實に

『輕快』でこの運動がだん／＼擴大されてゆくのは誠に結構なことと思ふ、近頃は本社から來る人なども ノー、タイが隨分多くなつた

一本調子になるな
新京高女 江部校長談

ノー、タイ運動については自分は余りよくは知らない、それで適確な意見を述べることの出來ないのを遺憾に思ふ、だが世の中のことは唯だ便利主義物質主義のみではいけない勿論ノー、タイには反對といふのではない、勞働の時はネクタイを取つて仕事をするのもよいが然し人と應接する時にはどんなものか、時に衛生上惡くとも裝束の必要もあらうたゞひ物質的に損をしても精神的に、又は全体的に得の場合もあるかも知れぬ、要は一本調子であつてはならぬといふので今度のノー、タイ運動についてはその實際を知らないから何ともハツキリ申兼ねるが自分としては現在の服裝でも別に大した不自由はないと思ふ

ノー・タイで 國務院會議へ
總務廳次長 阪谷希一氏

ノー、タイは僕も實行者の一人ですよ總務廳でも隨分多いですよ、財政部楠長の風沼さんもいつか國務院

『會議』にノー、ネクタイで出かけられたものです僕は誠に結構なものと思ふが、しかし何處へでもそれでゆくといふのはどんなものか、例へば武藤元帥にでもお目にかゝるといつたやうな場合には……事務でも執る時にはそれは最もよいことゝ思ふ、これを新政府全体に奬勵すべきか何うかは滿洲國では服裝改善委員會といふのがあり交通部總長丁鑑修氏や外交部の大橋次長が委員として

『關係』されてゐるが如何に服裝を簡單にすべきかいろ／＼と研究されてゐるも未だ名案がないらしいが丁さんなどは熱心な服裝改善論者で大きな關心をもつてゐられるやうだ

とても爽快
吉長線路局 酒井代表談

吉長吉敦鐵路管理局代表酒井清兵衛氏は語る

實はけふから始めたばかりですよ、とても氣分は爽快ですな、これからもずつと續けてゆきたいと思ひます、此方でも實行者は私のほかに數人ありますよ、今のところ未だ一般化されてゐないから、どこへ行くにもノー、タイといふわけには參りますまいが、オフイスにあつて仕事をするのには何ら差支なく、大いに結構なことゝ思ふ、現在はその範圍で實行してゐるが、なほこれ以上一般の集會にでもこのまゝ出かけてよいか惡いかは別に考へてゐません

清潔デーは けふに變更さる
係官が戸毎に臨檢

十五日に施行される筈であつた今月の淸潔デーは天候不良のため順延され來つたが天候もどうやら安定したので今十八日を期し實施したいから市民一般はこれを忘れないやうに是非やつて欲しいと衛生當局は希望してゐる、前にも報道した通り當日は係官が臨檢するからとのことであつた

郵便局員に ボーナス渡る

新京郵便局では十七日局長、及各課長を除く、全局員に對して中元ボーナスを支給したがこれが新京に於けるボーナスの最後であらう支給額は十二、三割程度で特に簡易保險勸誘成績の良好な者には別に

滿洲國官吏の 修養團受講感想發表會

滿洲修養團では過般南嶺に於て開催された修養團講習會の受講者中滿洲國官吏二十名の感想發表會を十七日午後七時卅分から長春神社々務所に於て公開することゝなつたが當日は滿洲國より田邊參議、坂谷次長西山文敎部司長等が臨席の筈

レヴユー爭議解決
松竹が費用金八千圓を支辨

〔東京十六日發國通〕松竹レヴユー爭議は既報の如く原則的には大体解決してゐたが、レヴユーガールの組合に加入問題、爭議中の費用要求等で細目は決らなかつたところ女子の組合加入は爭議團の方で撤回、爭議費用は爭議團側の請求額一萬二千圓を削減し金一封の形で八千圓餘りを松竹より捐出し斯くて今曉一切圓滿に解決した

都市對抗 水上競技
卅日奉天で

滿洲に於ける唯一の對抗競技會として幾多の貢献を滿洲水上界に與へた州外都市對抗水上競技大會は本年も奉天体育協會主催の下に來る三十日午後一時から奉天滿鐵プールで開催されることに決定、出場人員は一種目一都市二名宛で新京側へも出場を招請して來た競技種目は

自由型五十米、百米、二百米、四百米、千五百米▲平泳二百米、背泳百米▲繼承二百米

申込は二十五日までの豫定である

簡閲點呼 指揮官會議

本十八日を期し全滿一齊に行はれる簡閲點呼指揮官會議は昨日午前九時關東軍特務部內で開催され、點呼の萬全を期するため種々打合せを爲す所があつた

第二日は 伊藤敗る

〔パリー十五日發國通〕日、佛、南阿三國庭球試合第二日、伊藤は南阿のロビンスに敗れた

ロビンス 二─六 六─二 六─三 伊藤

日、佛、南阿 庭球第三日 佐藤、布井 共に勝つ

〔パリ十六日發國通〕日、佛、南阿三國對抗庭球戰第三日の試合で佐藤、布井共に勝つた結果左の通り

佐藤 6─4 2─6 6─4 ブツシユ（佛）
布井 4─6 8─6 6─1 メルラン（佛）

庭球複試合 佐藤布井勝ち 單試合伊藤敗る

〔パリー十六日發國通〕複試合に佐藤、布井は佛のメルラン、ペルナール組を破つたが伊藤は單試合に又も破れた

佐藤 布井 四─六 九─七 六─四 メルラン ペルナール
ファーカーソン（南阿） 七─五 八─六 伊藤

「明け行く西部滿洲」 撮影班の活動（B）
總務廳情報處事務官 龜谷利一

ハンダガヤは三方を優美なる丘陵に取まかれ邊境に近きところに白砂をへだてゝ松林を望見し淸き流れ靜かに湖を控て風光明媚なる現世の極樂境なり、地名はあれども家はなく四時場所を變へる蒙古ユルタ數十あり數千の牛馬羊を飼ひつゝ斐服老齡の保護蒙族々長齊藤氏統卒の下に總數三百に滿たぬ住民が重要なる警備の任務に服しつゝあり

△……▽

ハンダガヤより約四十哩ハラハ河の上流なる稀代の靈泉ハロンアルシヤンに至る沿道は極限大されたる天然の美の連續にして千變萬化麗しき曲線の美を擅にせる山丘斷續して眼界を刻々變化せしめる一方千古斧鉞を加へぬ白樺及松の處女林各所に簇麗し谷を流れる淸流の平原に州するところには必らず鬱蒼晝尙暗き密林あり、野には鶉、雉、山七面鳥其他の禽獸隨所に群をなして旅行者を驚かし、河には三三尺を越へて鯉鮒の大群が紛鱗を閃かして游弋しつゝあり

△……▽

漸くにしてハロンアルシヤンに至れば秀麗なる高峰巍ゼロ一ドの如き若草の平原を前に思ひも設けぬ近代的旅舍の軒を接する浴場あり、平原を流れる小川の畔には牛、ラクダ羊の群がのどかに遊びたわむれ宛然夢の天國を現出し居れり、旅舍は總數十餘棟三百四十室の外に食堂、ダンスホールの設備あり

△……▽

十年前建設されたるものにして一時四千人に近き浴客集りて此所を利用せりとの說あるも今は訪客稀にして僅か十二三組の浴客自炊しつゝありたるのみ地方の傳說に依れば此の溫泉は遠く乾隆帝の時代熱河より入つてハンダガヤ地方に出獵せる淸朝の大官手傷を負て逃れたる鹿の後を慕て此地に至り一夜にして傷癒へて山奧に遁走せる獲物の跳出せる岩間の溫泉に不審を抱き朝庭に乞ひて遙かに西藏より滿法醫師に精査せしめるラマを招き分析研究の結果世にも稀なる靈泉にして冷熱併せて四十三種凡ゆる病を治癒すべき效驗あることを發見せるものなりと、果して言ふ如き多種多樣の功果ありや否やは不明なるも現在北滿線に從來せるロシア人實驗多數の談を綜合すると諸種の傷及婦人病に卓效あるは事實もし

△……▽

一行が歸途通過せるハンダガヤよりオロト廟に至る一帶の地は到るところ森林と河川湖沼あり、景色又絕佳南滿洲に於ては到底接するを得ざる風光に滿ち北滿線の旅行者が嘆美措く能はざるハイラルの松林の如き此地方の勝狀に比すればその結構と美に於て到底足下にも及ばざるものなり。目下バインタイの山中には論入し樵夫入込みハイラルノ兵舍を建造すべき木材を伐採搬出しつゝあり

△……▽

バインホシヨーの近傍に石炭の露出せる炭田ある旨案內者より聞及びたるも時間の都合上見るを得ざりき

マンチユリーの手前約二十里の地に有名なる札賚諾爾の炭田あり調査によれば少くも四層あり現在のところ僅かに一層のみ必要に應じて採掘しつゝある趣きなるもその炭層は小さきも丈餘大なる箇所は二丈餘もあり驚くべき斷面を露出し居れり

△……▽

マンチユリーの南方間近に選大炭礦あり此の地方一帶は曾遠、硫黃、石炭石油の無盡藏なりとて關係方面に於ては目下ホロンバイル獨立事變以來屢次の變亂に依り失れたる調査資料を蒐集中にて遠からず實相明白となるべく期待さる

安東だより

鐵道警備懇談

十七日午前十一時よりは沙河鎭驛に於て、十八日午後二時よりは五龍背驛に於て何れも安東憲兵分隊長、安東警察署長、安東守備隊長、安東縣警務局長、安東地方事務所長、安東保線、保安各區及び沿線各驛側並に各派出所側等日滿各關係當局者集合の鐵道警備懇談會を開催した、尙ほ右懇談會終つて沿線附近の村長、副村長、自警團長、公安隊長村內有力者等を招待し饗宴した

大學出 火夫の試驗に

安東驛機關區に於ては十五日午前八時より安中校に於て火夫の採用試驗を行つたが僅か十五名の採用に匆驚百五十名の志願者があつた、それも小學校卒業程度でよいと云ふ資格條件を遙かに突破して中學校以上專門學校、大學を出た連中で六割をしめたが如何に世間がせち辛いとは云へこうした現狀には驚かされたと係員はビツクリしてゐる

宿屋下宿 大した景氣

滿洲の隅々までも吹き捲つた所謂滿洲景氣はそれこそ各所を相當に潤し活況を呈せしめたがその中安東も他に劣らず好轉し總べてが好況に向つて來た、まづ手近かなところで土建界に花柳界方面の好轉ぶ共に流入者の增加で市中の宿屋下宿屋は事變前に比し非常な活氣を見せ殆んど倍加した現中滿人旅館の如き二倍程度にも增して今後まだ／＼增加の一途を辿るものと見られ期待されてゐる

材木商組合 原木單價値上げ

安東材木商組合は來る八月一日より實施される採木公司の原木約七分方値上げに關し對策協議中であつたが現在の製材販賣單價の儘では採算引合はぬ爲め十五日より次の如く單價を改正し即日實施する旨各關係方面に通知を發した

白松（杉松）挽小割 八錢八厘以上
板材（厚六分以上）九錢以上
同上（厚五分以上）九錢三厘以上

右は從來に比し六分乃至七分の値上げとなつたものである

パラマウント社本年度作
オールトーキー
密林の王者
KING OF THE JUNGLE
愈々封切迫る

廿一日封切
三日間土、日曜晝夜二回
明朗!!邦語トーキー完成、外國トーキーを凌駕する松竹の發聲映畫
五所平之助監督作品
マダムと女房
田中絹代、渡邊篤主演、伊達里子、井上雪子助演
「花嫁の寢言」萬丈の氣を吐いた名匠五所平之助最初のオールトーキー
松竹下加茂特作品
旅草鞋故鄉の唄
林長二郎大熱演

近日開業
新裝をこらして凉味溢れる御座敷!!
給數名の美妓等のこぼれる如き愛嬌は吃度粹樣の御期待におそいする事と存じます
何卒宜敷!!
御料理 勝樂
新京三笠町三丁目

開業お知らせ
呑兵衛の跡へおでん屋をお引受け致しまして本十八日の吉日から新手の（おたふく）と呼びまして潑溂たる齒切の良いとこで幾久しく皆樣から御贔負に御願い申上ます
お手輕御料理 おたふく
大和通り五三番地
おとみ敬白

陣中美談

彈雨の下に悠々と 大隊主力の進路偵察

步兵第二十三聯隊第二大隊本部
陸軍步兵軍曹 佐藤正一

右者大隊本部書記として戰闘中陣中の諸勤務に精勵しありしが偶々昭和八年四月十日大隊が冷口西北標高四百三〇高地附近に據れる敵を攻撃するに方り、大隊主力が敵に近く露出せる急峻なる山腹を攀登し一歩を誤れば、千仭の谷底に墜落するが如き難所に差し掛り、而も三方面よりの斜射側射を蒙り、進路の選定に窮し、又第一線の前進極めて困難なる狀況を目撃するや、軍曹は自ら進路偵察を志願し、敵彈雨飛の間を單身最も機敏に行動して、進路の偵察に從ひ、遂に敵前約三百米の地點に進出して敵配備上の弱點を看取し且主力誘導の任を完ふせり

軍曹の此の勇敢なる且機敏なる動作は大隊主力突擊成功の基因をなしたり

冷口攻擊戰 果敢なる突擊が 勝の因

步兵第二十三聯隊第六中隊
陸軍步兵特務曹長 江川野 助義

冷口攻擊中萬里長城の四三〇高地北側攻擊に當り、第一線小隊長として敵の猛射を浴びつゝ險崖を攀登長城に肉迫す、愈々長城に迫れば敵は手榴彈を一齊に投擲す、其の概ね投げ終るを待つて部下を激勵以て突擊を敢行白兵戰を演じて其一角を占領するや、左望樓の高地(約二百米)より敵の逆襲を受く、直に之に對し更に攻擊して手榴彈と白兵戰を演じ、之を占領し以て四三〇高地の確保と戰果の擴張に努め、敵をして長城を放棄して退却するの已むなきに至らしめたり、其勇敢にして機宜に適したる行動は冷口陷落の端緒をなり冷口攻擊の戰勝の因をなしたり

長城一番乘 譽の日章旗

步兵第二十三聯隊第六中隊
故陸軍步兵伍長 柳田巖

冷口攻擊中四三〇高地攻擊に當り小隊長甲斐崎少尉に隨行長城に突入し或は手榴彈を投擲し或は銃劍を以て敵を刺殺し以て其一角を占領するや日章旗を高く打振り彼我兩軍に知らしめ、敵をして心膽を寒からしめると共に友軍の志氣を鼓舞したり此の時三方面よりする敵の猛擊を受け臀部及大腿部に重傷を負ひ壘上に倒れたるも之に屈することなく日章旗を打振りつゝ他の戰友を督勵し以て之を確保するを得たり其の勇敢なる行動に依り友軍の志氣大に昂り戰勝の因をなしたり

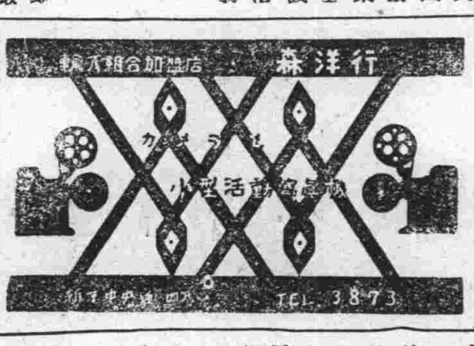

率先敵陣に突入し 四三〇高地攻擊の一番乘

步兵第二十三聯隊第六中隊
陸軍步兵軍曹 秋山德清

冷口攻擊中四三〇高地攻擊に當り江川野小隊第一分隊長として敵の猛火を浴びつゝ險崖を攀登部下を激勵し以て長城に肉迫す、愈々長城直前に達するも壘は堅く敵兵之を死守して動ずる所なし軍曹は玆に於て斷乎突擊を命じ率先々頭に立ちて敵陣に突入し手榴彈戰と白兵戰を演じて其の一角を占領せり此時左望樓高地(約二〇〇米)より猛射を受けたるを以て直に部下を激勵して獨力之を攻擊し再び手榴彈戰と白兵戰とを演じ望樓の高地を占領し四三〇高地の確保と戰果の擴張に努めたり其勇敢にして機宜に適したる行動に依り大隊突擊の成果を獲得し聯隊の進出を容易ならしめ冷口陷落の端緒を捕捉したり

投書欄

馬車、人力車 驛小荷物橫

驛前小荷物橫に客待ちしてゐる馬車、人力車はほれそうな客であるか否かによつて客の取捨撰擇を決してゐる、普通土地の馬車賃を心得てなさそうな人が馬車や人力のところに行つて乘らうとしても車の持主が寄りつかず此車は誰のだと云つても何とかかんとか言を左右にして客にしようとせずサッパリ要領を得ない、其中に重い荷物でも持つてゐる人が出て來るとごん／＼乘せて行つて失ふのである、これは筆者が一再ならず經驗するところで筆者のみならず他にもこうした不平はしばしば耳にする、又一つは馬車の方は組合の規則によつてしばられその順序が面白く運ばれてゐないようでもある(其內容をよく知らぬが)が然し何れにしても乘物を必要とするのに目の前に澤山の馬車、人力車を眺め乍らそれが便利に使用出來ぬとは情ない話である警察の管理に屬するか驛の管理に屬するか知らぬが至急適法を構じて貰ひ度い、首都新京の玄關にあんなものの存在は大なる恥辱でなくて何であらう(新京生)

海の外から

□凍死魚の蘇生法
有名なロシヤの生物學者N、A・ボロジン氏は多年「凍死魚の再生」に就て研究中であつたが、此の程漸く凍魚を生還さす事に成功した、電氣仕掛けの冷却器を使用するのだが凍死後二時間以內は充分蘇生せしめ得ると

□エヂプトの製鹽業
エヂプトに製鹽業が擡頭した爲めアレクサンドリヤを始め地中海沿岸には砂[illegible]が續々增えてゐる

□南國橇遊び
太平洋ニュージーランドの兒童等は冬季と雖、橇遊戲の氣候に惠まれない爲め、傾斜面に水流して橇乘りをすることが流行してゐると

□六十人乘り二階バス
ロンドン市一流のバス會社エル、ジー、オウ、シー、コンパニーでは豫て最新設備の六十人乘り二階付バス五十台を建造中であつたが此の程出來上つたので、近く階上滿員に等しい重量の物を積み傾斜安全率を試驗して市民にお目見得することになつた

□盛大な航空デーに哀凋
空航機の最多數を誇る佛國では、曩に巴里郊外ブルージェ飛行場で大統領ルブラン氏列席の下に盛大な民間航空デーを開催し、各種民間飛行機の參加を見たが分列式中に二台ページェントで三台の事故不祥事を起し、折角華やかなるべき航空デーに一抹の哀凋を添へたと

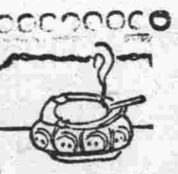

連絡遮斷の壯擧 危險此上もなし

(六十三) 黑頭巾評

黑【百二十二】と覗いた。

これは白が手拔きをしても、一寸切れないやうに見える。黑(い)白(ろ)或は黑(ろ)白(い)となつて大概大丈夫である。

だが、元來この白【百二十五】以下の大石は何處か薄い姿である。

白は何時でも、黑から何か遣られはしないかといふ懸念に怯えてゐる爲めに、少しの弧隙でも、そこから來たといふ風に感ずるのである。

で、白も【百二十三】と附けて見たのである。

すると、黑は【百二十四】と曲り白【百二十五】黑【百二十六】白【百二十七】となつて、一先づ無事に納まつた。

だが、若しも白【百二十三】の手を拔くと大變な事になりさうである。

では、何う言ふ事になるだらうか?

黑は(は)と附けて、この大石の連絡を遮斷する壯擧に出る

危險此の上もない。

で、白(に)へ綽ねると、黑(へ)(は)と綽ね返し白(へ)黑(と)白(ち)黑(り)白(ぬ)黑(る)で、白は往生しなければならぬ。

そんなら、白(へ)と綽ねたら何うなるかと言ふに、黑(ち)白【百二十四】の時に、黑(へわ)(粘ぐと白(に)黑【百二十五】白(を)黑(い)白(ろ)黑【百二十六】白【百二十七】黑(か)白(よ)で黑は先手で白の二子を捕獲する事になる

綽ね捲くる

だが、右の手順の中、白【百二十四】と當てた時に、黑は(へわ)と粘かずに(り)へ綽ね捲くると、白(わ)と提る。

それからは色々面倒な變化があるやうであるが、一二の例を擧げると、黑(ぬ)白(に)黑(と)白(ほ)黑(た)白(れ)黑(そ)となる。

その前に、黑(い)白(ろ)黑【ツ】白(ね)黑【百二十七】白(な)の手順を交換して置いたものと見る。

そこで、白(ら)と切つても黑(む)で何うにも仕樣がない。

それから、白が中で生きやうとしても駄目なことは說明するまでもない。

右の手順の中、黑(ぬ)の時白(と)なら、黑(に)、白(へら)黑(れ)白(う)黑(ゐ)白(そ)黑(ち)で旋である。

不安を感じた爲に

孰れにしても、白に取つては有難からぬ結果を招來するに相違ない。

で、白も、【百二十三】と受けてさへ置けば、たとへ、切斷されても眞ん中で生きられる事になる。

白も、【百二十三】と打つ時には、まさか、それ程丁寧に考へて置いた譯では無論ない。只何となしに不安を感じた爲めに、こう受けて置く氣になつたのである。

だが、七子の碁としては、黑がそんなに烈しくやつて來ないのは當然である。

譜の如く、黑【百二十四】から、白【百二十七】となる位な隙で一段落である。

無理に取りかけて損をするより愉快といふものである。

圍碁新手合 (四局の十一)

三段 石塚行誠
七子 田中定吉

【百二十二】タノ十二
【百二十三】レノ十二
【百二十四】ヌノ十一
【百二十五】ヌノ十二
【百二十六】チノ十一
【百二十七】ヲノ十二

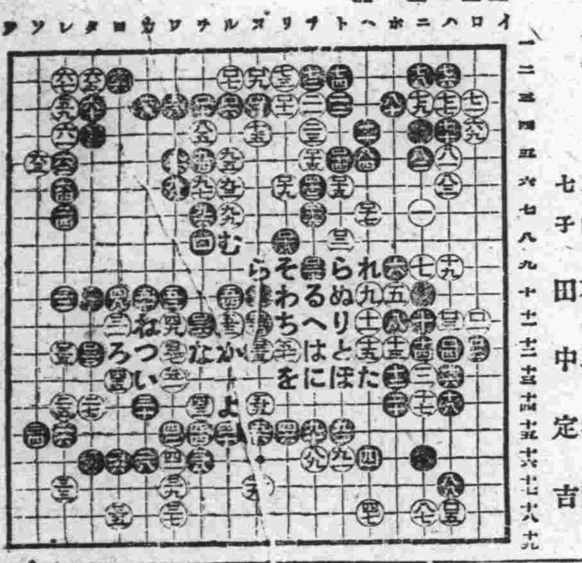

ラヂオ

十八日(火) 新京

奉天後	四、〇〇	レコード相場
新京後	四、三〇	商業通信社
同後	五、〇〇	演藝 時事解說
同後	五、三〇	ニュース
東京後	六、〇〇	滿洲語ニュース
		東京中央放送局編輯
新京後	六、二〇	(滿洲語)講師高宮盛逸 語學講座
同後	六、四〇	(日本語)講師植松金枝 語學講座
同後	七、〇〇	ニュース
同後	七、一〇	英語ニュース
同後	七、二〇	露西亞語ニュース
同後	七、三〇	朝鮮語ニュース
同後	八、〇〇	氣象豫報放送局編輯 プログラム
新京後	八、三〇	演藝 時
同後	八、三一	東京中央放送局編輯 ニュース

新京日日新聞社 營業部 電三三〇〇番

時計
紳士向は優美で正確
學生向は丈夫で正確
な時計を金泰で
時計修繕部新設
金泰洋行

上下水道ノ故障ハ
市瀨工務所へ
新京曙町三丁目二十番地ノ二
電話 三二五二番
滿鐵地方事務所 水道係

うなぎ蒲燒ト丼
すし竹食堂
日本橋通 電話二七二四番

內科 小兒科
性病 痔疾科
アヘン、モヒ
ヘロイン中毒
松本醫院
入院隨意
隨時往診應需
日本橋通郵便局前
電話三七五六番

嶄新なる
羅紗地豐富入荷
御用命は明日を俟たず直ちに

新京室町小學校前
井上洋服店
本店 大連大山通り六一
電話三七六四番

開店御披露
酷暑之折柄皆樣益々御健勝之段奉賀ます、此度大連より參りまして左記へ開業いたしました、幾久しく御引立之程を願上ます
浪花壽し
出前迅速
吉野町二丁目二四
電話三二八三番
一品料理二十錢均一も致します
是非一度御試食を!!

和洋雜貨なら
新京銀座の中央街
廣春洋行へ
一文字帽、小供服豐富
和洋雜貨商 廣春洋行
新京銀座(吉野町二丁目)
電話三〇五二番
新京輸入組合加盟店

建築用タイル、高級美術タイル、ルーフィング、フェルト、ピッチ、衞生陶器、鉛管、鉛板煖房器具並材料、アスベスト、各種保溫劑角又、石灰、フサ類、スタッコ、ギブス、葛色土、黃土、簿黃土、砂、床砂、石膏、富久壁、其他左官材料一式
最新式圖案セメントタイル製造
煖房換氣
給排水裝置
防水工事
設計並工事請負
新京日本橋通五〇番地
島松商店新京支店
電話長四三八五八番 長四七八四番

鰻かばやき
割烹 鍋すき
食道樂
アオヤギ
祝町鮮銀北横
電話三〇九〇番
新京の青柳
新京一のニンキは
ツネに新京一のカ
チを有す
簡易輕便 調味卓越

夏物大賣出し
今年流行の粹を誇る
半ゑり 帶揚類
呉服 雜貨 富 新 荷 着
輸入組合加盟店
新京銀座通
專門店 力商店
電話三〇九二番

變幻黒船往來

禁轉載上映及上演

（作）寺島柾史　（畫）布施長春

第百七回

桃色の船室（七）

跫音の主は、ふたたび扉をたゝいた。

『お愛どの、まだ閣下はおめざめにならぬかな』

典膳の太々しい聲だ。

『……………』

お愛は唇を噛むでゐる。

『お愛どの、モリエールどのをお起こし下され』

『モリエールさまは、もう、そちらへいらつしやつたのよ』

『何に？……いや、そんなことはあるまい』

『だつて、今しがたそちらへ參りましたもの』

『可笑しいな。さいぜんよりお待してをるのに、一向においでがない。……お愛どの、いたづらはよしてくれ。火急の場合だ』

典膳は、舌打した。

『いゝえ、いたづらではありませんの。ほんたうにそちらへ參りましたのよ』

彼女もこの場合あくまでもそれを主張する。

『なら、拙者、この扉をあけて入るぞ』

典膳はいひ放つた。

『いけません。この室はモリエールさま以外、誰方も入ることはなりません。強て入るとおつしやるなら、命がないのよ』

『命が惜くなければお入り……』

お愛の怖れを押し隱す嘲笑だ。

『ようし！命を的に、入つてやるぞ』

典膳は、案に相違して强氣にでた。

格之進は周章てた。

お愛の顔は土色に靑ざめた。

扉の把手がガチャ〳〵鳴つた。

『おう、かぎをかけたな』

典膳は、うめくやうに叫んだ。

さては、お愛奴、何かしでかしたな……と感づいたのだ。

『お愛！おのれは惡をやつたな』

『……………』

圖星を指されてお愛は身ぶるひした。

『開けろ！』

『いやです』

『ようし、開けなければ扉を破つても入つてやる』

典膳は、水兵たちを呼んできて扉を破らせようとおもつたが、それでは事がおもて立つ。一番自分の力だけでこの扉を破つてやらうと、とつ嗟のまに考へた。

みると、扉はごく舊式な拵へで上下の蝶番が、柱と扉かまちの裏面に羽根をひろげて取付けてあつた。

『うむ、これだ』

典膳は、獨りうなづき、だんぶくろのかくしから、水兵ナイフを取出して、その刃尖を蝶番の捻べうのみぞにあてがつた。

カジ……といふ、いやな音がした。水兵ナイフの刃尖がこぼれるのだ。同時に、捻鋲はもろくも緩みはじめた。

『お愛、後悔するな』

典膳は勝誇つたやうにいつた。

お愛は眼を瞑つた。ガジ……ガジ……といふ音がおのれの骨をけづる音のやうに痛く響いた。

『お愛、一枚の蝶番が外れたぞ、もう一枚で、この嚴丈な扉が大口を開くのだ。

ガシ……ガシ……と、捻べうをゆるめながら威壓する。

そのときまで、老提督の死骸の前に、ぼう然と立つてゐた格之進は、はじめてわれにかへつたやうに血のりのついた小刀の柄をあらためて握り直した。

——さアこい、立待叢場の仕返しだ！』

格之進は身がまへた。

最後のガジ——が、はたと止んだとき、はたして嚴丈な扉が、ぐわんと大口を開いた。血を見た格之進は、さらに血をほつして、それへ現はれるロマンの典膳を待ちうけた。が、典膳もさるもの、容易に姿をみせない。四邊はしいんとして靜まりかへつてゐる。

壓倒的の好著
櫻井肉彈少將序文並口繪
高橋源太郎氏著
新滿洲國見物
四六版三六四頁・地圖三、挿繪七十・布表紙箱入美本
本書は全篇妙洒脱な對話体で終始し、書は悉くユーモア、讀者をして引きずり〳〵一氣に讀了せしめて滿洲國の美相を最も明快につかましむ、試みに一たび本書を繙け、單なる讀物としても稀有の力作、一九の東海道膝栗毛、滋川支耳の日本見物と共に三大名著たるの稱を寄するに躊躇せざるべし、女も讀むべし、子供も讀むべし
發賣所　大連、奉天、新京　大阪屋號書店

乳母車　三輪車　木馬　藤椅子　ブランコ
澤山着荷致しました
新京三笠町　百貨店　赤木洋行　電話二二七三　三八六九

味覺の殿堂　食道樂　**富士亭**
毎度有難う御座います!!
今度明るい氣持の良い階下ホール、階上日本間を建設致しました、氣分さ味覺を心行くまで御喫して頂き度う存じます　何卒御引立の程

小兒科　午前中宅診　午後往診
商業學校前　**小倉醫院**　電話二一九六一番
（日曜祭日休診）

東京式　**桐タンス**
月賦販賣も致します
三笠町二丁目（河久裏）　原田商店

半日の激務の後に——
朗かな美人のサービス
午後の能率百パーセント!!
是非一度
富士スペッシャルランチを!!（コーヒー付七十錢）
自午前十一時　迄午後二時
サロン富士　電話三四五六番

新發賣　**改良白色煉瓦**
特徴
一、硬質ナルヲ以テ建築物ノ永久保存ニ堪ヘ
二、地下室其他濕地建物ニ好適
三、嚴寒ト雖モ凍結ニヨル建物破損ノ虞ナシ
四、機械製ナルヲ以テ寸法正確且ツ堅牢ナルニ付破損品尠ク實際使用數量ヲ節約シ得
改良煉瓦製造販賣　**新興公司**
營業所　室町一丁目一七番地　電話長三二四六番
工場　商埠地西四馬路

ノーチツプタイム開設
開店早々に拘らず毎日滿員の盛況を衷り厚く御禮申上ます就きましては皆樣の御饗食の御便宜を計る爲め左記の時間をノーチツプタイムとし御奉仕致して居ます精々御利用の程願ひます
午前十一時より午後二時まで　ノーチツプタイム
二葉ランチ（紅茶附）金五十錢
レストラン　**二葉**　電話三九四二番　吉野町三丁目（長春座前）

青煉瓦
建築最盛期に際し青煉瓦の御用命は當店へ!!
貨物自動車運搬も御利用下さい
入船町三丁目一番地
（厚昌隆）東道鐵場工
隆盛洋行　電話取次三九五六番

疊の御用は
國産品　花莚　上敷
鵜殿兄弟商會　新京祝町二丁目　電話二四八二番へ

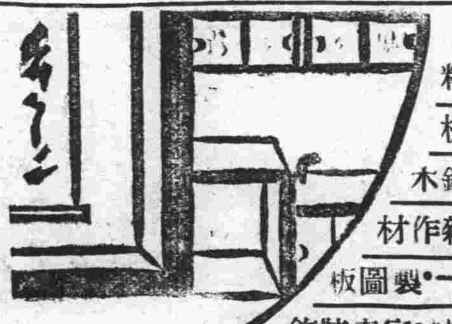

床廻材料
ベニヤ板
天井板銘木
椽甲板雜作材
ベニヤドアー・製圖板
家具建具材・室內装飾
（在庫品豐富）
株式會社　**吉川商會新京支店**
營業所　新京中央通四六
電話二一九三番
本社　東京市深川區富岡町

カベ塗料
清水で溶いて刷毛一本で御家庭にて誰でも塗れる
カゼイン カベ塗料が參りました
どんな所へでも自由に塗れてしかも安くて御氣に召した色合に塗れます
新京吉野町二　**大和藥房**　電二九七一

御藥の御用は是非御電話にて
電話　二四七六番　二六〇二番
吉野町二丁目一番地
東亞號藥房

白米　石炭　ビール
松茂洋行　電話二一〇四二番　二五三七番　二五六二番

夏宵の爽やかさ
今宵は先づ一樂へ!!
城內大馬路に輝くネオンサインの軒燈は一樂でございます
三部屋ブツ通しの大部屋の改築も出來上りました本場仕込の板場が腕に覺への料理に酒は灘の生一本
柏車をかけての美人のサービスを以て皆樣の御引立に添ひます
今宵の、行樂は一樂へ!
城內大馬路　料亭　**一樂**　電話三七三〇番

耳鼻咽喉科專門（入院隨時）
新京梅ヶ枝町四丁目二番地（領事館前東三條橋角）
公主堂醫院
院長醫學博士　三井忠
電話二七〇三番

新京
石川千代次唄醸
電話　三七五三　四八七〇　番

これからは殊に
仁丹の最必要季!!

現代人の口薫料
複合的の保健劑

銀粒仁丹

●秋口に多い寢冷に、食過ぎによる腹痛、胃痛に仁丹
●風邪による氣分の不快と頭痛に仁丹が一等
●「觀劇と旅、社交のシーズン！」仁丹で明るい心と口薫を忘れずに

活用		
惡疫流行ノ時	氣分惡シキ時	口中惡臭ノ時
音聲ヲ使フ時	執務勉强ノ時	疲勞倦怠ノ時
船車旅行ノ時	運動散步ノ時	集會觀劇ノ時
宴會喫煙ノ時	食前食後	訪問接客ノ時

愛用家三百萬人 **大優待**

仁丹を買ふと一等、二等の當籤が直ぐ判る「興味ある仕組み」

（一）仁丹二十錢以上御買上の方へ左記「三等景品」を販賣店で即座に差上げます
（二）右、三等景品の袋を開くと何等に當籤したか直ぐ判ります

一等 美術置時計（一ヶ宛）三千個
二等 特製タオル（二枚宛）四萬五千個
三等 銀仁丹特製小袋（一ヶ宛）洩れなく進呈

一千個を一組として三千組の割合

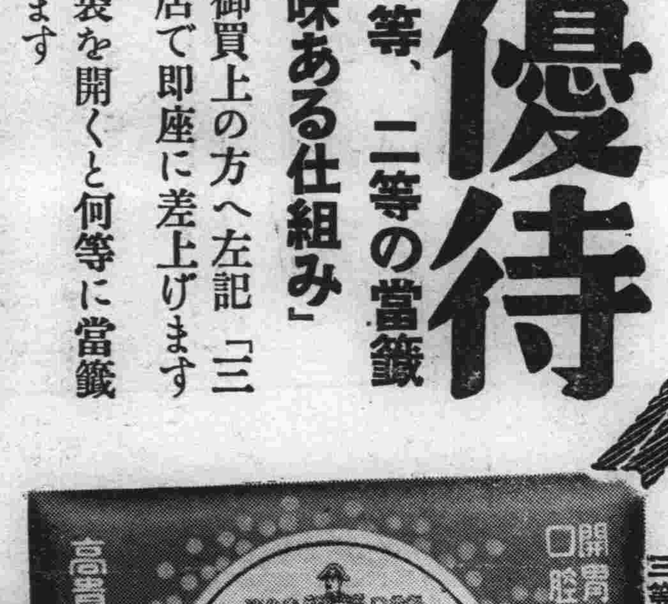

三等 銀仁丹特製小袋（一ヶ宛）

二等 特製タオル（二枚宛）

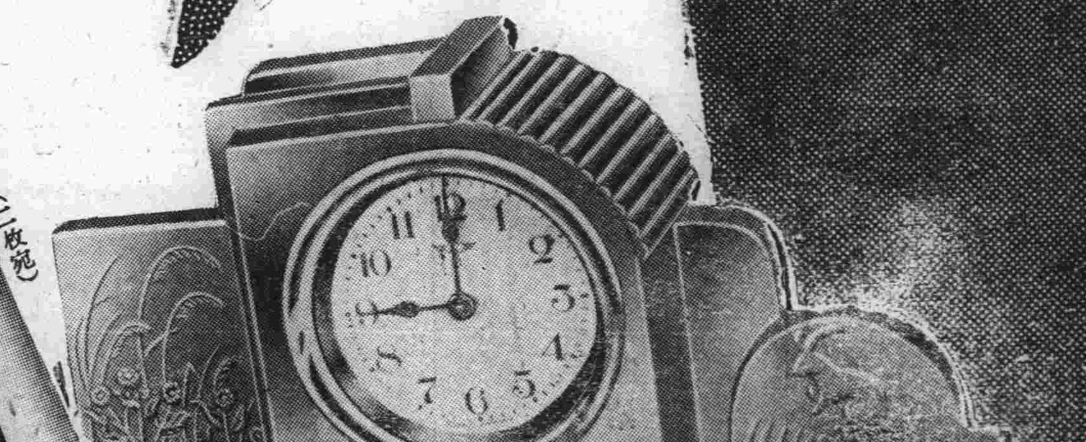

一等 美術置時計（一ヶ宛）